



## 令和4年度通常総代会 5議案を提出

4月23日（土）、午前10時30分から土浦市小岩田西のJA水郷つくば本店会議室で、令和4年度通常総代会が開かれました。総代会は当JAの最高意思決定機関で、総代会が議案の審議を行い、JAの運営や事業活動を決定します。今回はコロナ禍によりやむを得ず書面議決での開催となりました。

今回提出された5議案は厳正な審議の上すべて承認されました。

# 第4回通常総代会

今回の総代会は、新型コロナウイルスの感染拡大を防止するため、書面議決書の提出による出席を呼びかけ、開催規模を縮小しました。

出席者全員の検温をして、マスクの着用をお願いし、感染対策を十分にを行い総代会を実施しました。また、あいさつの短縮と省略をして円滑な議事進行に努めました。

議長には柳沼圭子さん（土浦地区・女性総代）が選出され議事に入り総代総数800人のうち本人出席1人、書面議決書による出席721人で総代会は成立し、5議案が審議され全て承認されました。



議事を進行する柳沼議長

## 2022 総代会開催あいさつ

代表理事組合長 池田 正

第4回通常総代会の開催にあたり、組合員と総代のみなさまにご挨拶申し上げます。

昨年は、一昨年に続き年の大半をコロナ禍で過ごすこととなり、総代会をはじめ多くの集まりをやむを得ず書面議決や中止いたしました。感染拡大防止にご協力いただきましたこと、心より感謝申し上げます。

また、昨年度は地元特産品を使ったフリーズドライ商品の開発やお米に続き試験的に粟も輸出をしましたが、国内の外食自粛の影響もあり農産物の需要が低迷しました。特にお米の価格が転作目標達成にも関わらず大幅に下落しました。農産物販売額

は前年と同額の95億円に留まりました。金融・共済事業においても、訪問活動が大幅に制限され、貯金残高2,463億円、貸出金511億円、共済保有高4,803億円となりました。共済金の支払額については、前年とほぼ同額の19億円となりました。

コロナ禍を過ごす中で、あらゆる事業環境や生活様式も大きく変わり、対応に苦慮致しましたが、令和3年度の決算では、3億円以上の事業利益を計上できました。

J Aの各事業に対しまして、総代のみなさまはじめ多くの組合員と地域のみなさまに、深いご理解とご支援を賜り重ねて感謝申し上げます。

さて、本年度は、管内の農産品の魅力を国内外に発信して、農産品のブランド力を高め有利販売・販路拡大に努め、改めて農産品販売額100億円達成を目指すスタートの年と位置付けます。

昨年の米価は、需給バランスが大きく崩れて大幅下落となりました。米農家の生産意欲の低迷を回避するため、積立金6,000万円を取崩して、次期作の支援を行っております。

これからの農業は消費者の求めにしっかりと答える攻めの農業が必要です。

食の担い手の農業に求められているのは、美味しさ、鮮度、安全安心、そして健康な食生活を提供することです。

みどりの食料システム戦略の推進、スマート農業の導入、土壌診断を関係機関と連携して化学農薬・肥料の低減によるコスト低減体系の確立を図り環境への負荷軽減にも努めて参ります。

農業を取り巻く環境がどんなに変化しようと食は人の体をつくる源です。食べたものでしか人の身体はできません。私どもJ Aは誠実に答えていく決意です。

そして、事業の効率化と総合事業の強みを生かし、健全で持続可能な経営に努めるとともに引き続き創造的自己改革に邁進して、農業者の所得の増大と持続可能な農業、地域貢献に取り組んでまいります。

結びになりますが、一日も早く、コロナ禍が収まり穏やかな日常を取り戻せることを願っています。

そして、組合員と総代のみなさまのご活躍を、心よりご祈念申し上げます。今後とも、格別のご理解とご支援ご協力をお願い申し上げます。

## 総代会における組合員表彰について

JA水郷つくば組合員表彰内規に基づき、

令和4年通常総代会において表彰しました。

### 1. 組織の役員を継続して5年以上行い、組合の発展に寄与された方

施設園芸部会	糸賀 千之	【竜ヶ崎地区】
西瓜生産部会	倉嶋 清貴	【牛久地区】
稲作部会	海東 功	【千代田地区】
クワイ部会	宇都木 薫	【霞ヶ浦地区】

### 2. 職員として長い間奉職し退職した方

野口 幸記 (勤続 36年)	江川 孝男 (勤続 30年)
菊田 一郎 (勤続 37年)	山崎 仁 (勤続 40年)
岡田 和子 (勤続 33年)	飯田富美子 (勤続 41年)
飯野 恵子 (勤続 40年)	豊崎 丈司 (勤続 39年)
野口 泰男 (勤続 36年)	

※組合の役職員を退任（職）する者  
（※職員は勤続30年以上を対象とする。）



# 総代会報告

令和4年4月23日に開催された総代会議案及び書面議決結果について、要点をまとめて報告いたします。

## 第1号議案 第3年度（令和3年度）「組合員とともに創る茨城農業と豊かな地域社会」 JA新3ヵ年計画（最終年次）事業報告及び剰余金処分案の承認について

令和3年度の「事業報告」及び「剰余金処分案」を確定させるため、審議いただき、原案どおり承認されました。貸借対照表、損益計算書、剰余金処分内容は次のとおりです。

### 貸借対照表

令和4年1月31日時点  
(単位：千円)

資産の部	金額
1. 信用事業資産	249,727,827
(うち現金)	1,445,982
(うち系統預金)	183,314,017
(うち系統外預金)	258,077
(うち有価証券(国債))	10,158,025
(うち有価証券(地方債))	2,319,362
2. 共済事業資産	1,122
3. 経済事業資産	924,698
4. 雑資産	1,108,899
5. 固定資産	4,493,304
6. 外部出資	5,461,606
7. 繰延税金資産	209,804
資産の部合計	261,927,264
負債の部	金額
1. 信用事業負債	248,956,072
(うち貯金)	246,397,271
2. 共済事業負債	601,691
3. 経済事業負債	486,806
4. 雑負債	564,172
5. 諸引当金	693,973
6. 再評価にかかる繰延税金負債	550,296
負債の部合計	251,853,012
純資産の部	金額
1. 組合員資本	8,673,785
2. 評価・換算差額等	1,400,466
純資産の部合計	10,074,251
負債及び純資産の部合計	261,927,264

### 損益計算書

令和3年2月1日から令和4年1月31日まで  
(単位：千円)

科目	金額
1. 事業総利益	3,292,627
事業収益	9,157,977
事業費用	5,865,350
(1) 信用事業収益	1,710,504
(2) 信用事業費用	187,662
信用事業総利益	1,522,841
(3) 共済事業収益	877,726
(4) 共済事業費用	36,559
共済事業総利益	841,166
(5) 購買事業収益	3,348,635
(6) 購買事業費用	2,991,090
購買事業総利益	357,544
(7) 販売事業収益	1,962,192
(8) 販売事業費用	1,790,950
販売事業総利益	171,241
(9) 保管事業収益	15,838
(10) 保管事業費用	3,295
保管事業総利益	12,542
(11) 加工事業収益	149,733
(12) 加工事業費用	127,614
加工事業総利益	22,119
(13) 利用事業収益	898,525
(14) 利用事業費用	696,762
利用事業総利益	201,762
(15) 宅地等供給事業収益	14,766
(16) 宅地等供給事業費用	1,669
宅地等供給事業総利益	13,096
(17) その他事業収益	459,432
(18) その他事業費用	289,122
その他事業総利益	170,310
(19) 指導事業収入	42,460
(20) 指導事業支出	62,458
指導事業収支差額	▲19,997
2. 事業管理費	2,947,160
うち人件費	2,079,806
事業利益	345,466
3. 事業外収益	169,405
4. 事業外費用	32,453
経常利益	482,419
5. 特別利益	1,582
6. 特別損失	22,254
税引前当期利益	461,746
法人税等合計	132,496
当期剰余金	329,250
当期首繰越剰余金	95,056
営農経済事業積立金取崩額	60,000
固定資産減損積立金取崩額	818
土地再評価差額金取崩	582
当期末処分剰余金	485,707

### 第3年度剰余金処分

(単位：円)

1. 当期末処分剰余金	485,707,171 円
2. 剰余金処分量	425,706,256 円
(1) 利益準備金	70,000,000 円
(2) 任意積立金	315,007,203 円
リスク管理積立金	100,000,000 円
外部出資減損対応積立金	100,000,000 円
営農経済事業積立金	100,000,000 円
税効果調整積立金	14,189,097 円
固定資産減損積立金	818,106 円
(3) 出資配当金	40,699,053 円
4. 次期繰越剰余金	60,000,915 円

(注) 次期繰越剰余金には、営農指導、生活・文化改善の事業の費用にあてるための繰越金 20,000,000 円が含まれております。

注 出資配当金は定款第 63 条の定めにより、事業年度末における組合員の払込出資金額（年度内の増資及び新規加入については日割り計算とします。）に応じて年 1.0%の割合とします。ただし、自己資本充実のうえから支払うべき配当金は、各組合員の出資予約預かり口へお預かりを行い、出資一口（1,000 円）に達した時点で出資金に振り替えるものとします。

**第2号議案 JA 新3ヵ年計画（令和4年から6年度まで）兼自己改革工程表の設定、並びに令和4年度（第1年次）事業計画の設定について、審議いただき、原案どおり承認されました。基本方針、総合収支計画、総合財務計画については次のとおりです。**

#### 基本方針

当 JA は新型コロナウイルスの感染拡大により、農作物の販売環境や経済・生活環境に大きな影響を受けるなか、「農業者の所得増大」・「地域とくらしを豊かにする共同組合運動の実践」・「JA 自己改革を実現するための組織・事業基盤の充実強化」を3つの柱とする自己改革の実践に取り組んでまいりました。

これまでの自己改革の総括を踏まえ、「農業者の所得増大」・「持続可能で安心して暮らせる豊かな地域社会の確立」・「農業、地域・くらしを支える組織・事業基盤強化」を実現するため「新3ヵ年計画兼自己改革工程表」を作成し、実現を目指してまいります。

#### 総合収支計画

(単位：千円)

項目	年度区分	令和4年度計画		
		収益	費用	差引
事業総損益	信用	1,659,000	194,000	1,465,000
	共済	880,000	36,000	844,000
	購買	3,570,000	3,203,500	366,500
	販売	961,000	771,000	190,000
	保管	28,000	4,000	24,000
	加工	150,000	135,000	15,000
	利用	902,500	707,100	195,400
	指導	46,000	76,000	-30,000
	その他	414,950	230,730	184,220
	計	8,611,450	5,357,330	3,254,120
事業損益	事業管理費		2,979,746	
	うち人件費		2,084,146	
	事業利益			274,374
経常損益	事業外収益	163,300		
	事業外費用		32,000	
	経常利益			405,674
税引前当期剰余金	特別利益			
	特別損失		20,000	
	税引前当期剰余金			383,674

## 総合財務計画

### 資 産

(単位：千円, %)

項目	年度	令和4年度計画	
		金額	構成比
信用事業資産	現金	1,450,000	0.5
	余裕金	199,253,000	74.9
	貸出金	51,880,000	19.5
	その他信用事業資産	1,300,000	0.5
	計	253,883,000	95.5
共済事業資産		1,500	0.0
経済事業資産		850,000	0.3
雑資産		1,450,000	0.5
固定資産		4,000,000	1.5
外部出資		5,461,600	2.1
繰延税金資産		211,000	0.1
資産合計		265,857,100	100.0

### 負債・資本

(単位：千円, %)

項目	年度	令和4年度計画	
		金額	構成比
信用事業負債	貯金	250,000,000	94.3
	借入金	1,630,000	0.6
	その他信用事業負債	930,000	0.4
	計	252,560,000	95.2
共済事業負債		600,000	0.2
経済事業負債		487,000	0.2
雑負債		500,000	0.2
繰延税金負債		550,100	0.2
諸引当金		660,000	0.2
純資産		10,500,000	3.9
(うち当期剰余金)		(285,674)	0.1
負債・純資産合計		265,857,100	100.0

### 第3号議案 定款の一部変更について

「会社法の一部を改正する法律の施行に伴う関係法律の整備等に関する法律」の施行により農業協同組合法が改正され、組合と役員等との間の補償契約及び役員賠償責任保険契約の内容の決定は理事会の決議によらなければならないとされました。

また、銀行法施行規則等の改正により農業協同組合法施行規則が改正され、リスク管理債権の用語及び定義が変更されたことにより、定款を一部変更することについて審議いただき、原案どおり承認されました。

総代会資料の117頁、新旧対照表に誤りがありました。

第7章 理事会の12行目

正：12～24 (略) 誤：14～24 (略)

### 第4号議案 令和4年度理事報酬額の決定について

昨年度の支給実績及び事業実績、経済情勢の変化等を考慮して、令和4年度の理事の報酬については総額5,600万円以内とし、各理事の報酬額、支給方法などについては、その範囲内において理事会に一任することについて審議いただき、原案どおり承認されました。なお、理事は40名であります。

### 第5号議案 令和4年度監事報酬額の決定について

昨年度の支給実績及び事業実績、経済情勢等を考慮して、令和4年度の監事の報酬については総額1,100万円以内とし、各監事の報酬額、支給方法などについては、その範囲内において監事の協議に一任することについて審議いただき、原案どおり承認されました。なお、監事は8名(うち員外監事は2名)であります。

# 11地区で地区別総代会を開催 総代の声をより近くに

通常総代会に先立ち、JAでは4月4日から8日まで管内7市町村を11地区に分けて地区別総代会を行いました。

これは、総代の声をより近くにするために、池田組合長をはじめとする常勤・非常勤役員が各会場に分散し、総代会を前に総代会提出の5議案について詳細に説明・報告しました。

また、総代会が書面議決での開催になったことから、書面議決書に「ご意見・ご質問書」を同封し、総代からのご意見をいただきました。代表的なご意見・回答は以下の通りです。



地区別総代会の様子

質問・提案内容	質問者	回答
改正個人情報保護法が4月に施行され、規模の大きな流出事故などは被害者や国の個人情報保護委員会への報告が義務化され流失した情報の内容や原因、二次被害の恐れなどを伝える必要がある。そこで当組合と全く無関係でいられないと思慮する。その情報流失の備えは如何か。	第35区 かすみが うら市志土庫・新 生区域選出 漆野 利雄 氏	個人情報保護方針に基づき、関連規程や取扱台帳が整備され、その管理や整備状況についても定期的に検証されています。また、「個人情報漏えい賠償責任保険」に加入し、流出など不測の事態に備えています。
多くなりつつある認知症の人の生活費や医療費の為、親族の貯金の引き出しは、いかに取り扱っているのか。	第35区 かすみが うら市志土庫・新 生区域選出 漆野 利雄 氏	JAでは、組合員・利用者へ認知症になる前のサポート等啓蒙活動として、「成年後見制度」や各地域の社会福祉協議会の公的サポート等を案内しております。また、今後の財産管理に不安がある組合員・利用者の方には税理士の紹介等もさせていただきます。
理事の数が40人とあまりにも多いと思料する。よって、相当数削減するとともに農協法30条の2にある経営管理委員を置くことを提案する。	第35区 かすみが うら市志土庫・新 生区域選出 漆野 利雄 氏	合併の基本事項に基づき、合併当時66人の理事を令和2年改選時には約4割削減しており、さらに令和5年の次回改選時には、定数を変えずに女性役員登用割合を15%以上の計画としています。7市町村を区域とする広域農協として、更なる定数削減については、組合員の意見反映や地域とのつながりを考慮しながら、経営管理委員の設置と合わせ検討していきたい。
営農指導員のさらなるスキルアップ。	第7区 龍ヶ崎市 馴柴の区域選出 中澤 清 氏	土壌診断の実施に積極的に取り組む「担い手・営農渉外対策室」を新たに設置し、適正施肥による生産性の向上、生産トータルコストの低減を図ってまいります。また営農渉外担当者を中心に、営農技術指導士の資格取得やJGAP指導員の育成に取り組めます。
世界的に不安な情勢である中で、JA運動として食糧危機に対する啓蒙を、国内自給率を高めるための運動を発信して欲しい。そしてコロナ禍等々、農業情勢厳しい折ではありますが、総合農協として組合員のための事業管理運営を基本に、農協職員一丸となって頑張ってください。	第26区 土浦市東 部の区域選出 金原隆一 氏	貴重なご意見ありがとうございます。JAへの激励と捉えまして、今後も役職員一丸となり組織運営に邁進してまいりますので、引き続きご指導・ご協力のほどよろしくお願いいたします。
合併効果 具体的に見える形で発信してほしい。また、新たな課題は？	第34区 かすみが うら市安師の区域 選出 宮本 静夫 氏	合併して3年が経過しましたが、おかげさまで毎事業年度一定の事業利益を確保することができ、経営基盤の安定が図られてきていることを総代会資料や広報誌などでお伝えしているところですが、さらなる積極的・効率的な情報として発信していきたい。新たな課題としては、肥料の原料対策や肥料や農薬がもたらす環境問題がクローズアップされています。また、広域農協として、地域ごとの特色ある農産物等への細やかな対応と、水郷つくばとして統一した新たな農産物の作付けが検討課題であります。
霞ヶ浦支店においてのコメ集荷状況についてお伺いします。 霞ヶ浦支店において、一般米と飼料用米の集荷量と買取金額がどのくらいあったかお伺いします。	第32区 かすみが うら市美並の区域 選出 島田 昌男 氏	水郷つくば全体の令和3年度米取扱い実績は、 主食用米 224,937 袋 1,031,793 千円 水田活用米 119,976 袋 88,577 千円となりました。 そのうち霞ヶ浦支店管内における令和3年度米の出荷量・取扱高は 主食用米 33,355 袋 152,230 千円 水田活用米 17,963 袋 4,171 千円です。
ATMが撤去され大変不便になりました。再度設置していただけるよう要望します。	第16区 龍ヶ崎市 生産部会選出 糸賀 千之 氏	デジタル化やキャッシュレス化の急速な進展とマイナス金利による収益悪化などにより、銀行、その他金融機関も合併や支店統廃合など金融業界全体を取り巻く環境は厳しい状況にあります。令和3年1月31日に独立ブースATMを廃止し、組合員・利用者皆様にはご不便をおかけしましたが、現在出向く体制の強化のため、渉外体制の充実に取り組んでおります。支店等に行くことが困難な場合には渉外職員が伺うなどの対応をさせていただいておりますので、ご理解をいただきたいと思います。
剰余金処分案について、外部出資減損対応積立金についても詳しく説明してほしい。	第24区 土浦市 中村・荒川沖区域 選出 下村 寿郎 氏	厚生連（協同病院）へ県内17JAで30億超の出資をしており、当JAでも5億を超える出資をしております。多くのコロナ患者を受入れたことにより病院経営が悪化し、国の補助金により利益を計上している状態が2年ほど続いております。このことから、厚生連に対する出資額の減損リスクに備えるための積立を令和2年度に1億円行い、令和3年度についても1億円を計上しています。
令和2年度に比べ令和3年度の事業が伸びた要因は何か。	第22区 土浦市 上大津区域選出 今橋 章一 氏	事業収益が伸長したわけではなく、事業管理費の削減を行った結果昨年度を上回る利益の確保ができました。定年退職等により人件費の削減が大きく影響しました。
ブランドオンコル（殺虫剤・レンコンネモグリセンチュウ）成分が水路域採水サンプル内成分が飲料水基準を超えたと聞いておりますが、基準とは期間なのか量なのか教えてください。	第25区 土浦市真 銅区域選出 殿岡 将男 氏 第22区 土浦市上 大津区域選出 今橋 章一 氏	施薬した湛水田から水が水路に流出し、水路の水に含まれる水質汚濁基準を超える成分が検出され、環境庁から農業メーカーに対して指導が入り、今年度においても改善が見られない場合は、登録農業から除外することがいわれております。当JAとしてもレンコンネモグリセンチュウに効果のある登録農業はブランドオンコルしかないことから、登録除外されないように農業使用啓蒙資料を作成し、使用について注意喚起に取り組んでおります。



質問・提案内容	質問者	回答
また、れんこんのブランド化を図り、1梱包を 3kgにすることですが内容を教えてもらいたい。また、れんこんのブランド化と謳っているが、品種統一も難しい作物なので、現在の規格ではなく新たな規格を設けてブランド化に取組んでいただきたい。	第 25 区 土浦市真鍋区域選出 殿岡 将男 氏  第 22 区 土浦市上大津区域選出 今橋 章一 氏	新たな規格では、一昨年より年末の贈答用れんこんとして「まごころ直行便」の規格を 3kg として取組みを開始しております。産地としては 2kg 規格では、最近の品種の特性から箱詰めが困難であり、また、消費者側では 4kg 規格を受贈されても消費に困るとの声があることから見栄え、消費のしやすさの兼ね合いから 3kg 規格での取組としました。 また、ブランド化として品種の統一、肥培管理等生育管理方法の統一を図ることは時間がかかり現実的に難しいことから、一級品のれんこんを選別して梱包し贈答専用用品を提供することで受贈側での商品品質に対する満足度を向上することで「日本一のれんこん産地」のブランドイメージの向上に取組みます。
葬祭事業の事業収益が落ち込んでいるとのことですが、JAでは家族葬には対応していないのか。	第 25 区 土浦市真鍋区域選出 殿岡 将男 氏	家族葬や小規模な葬儀の対応もさせていただいているが、コロナ禍により通夜振舞いや忌中払い等の簡略化が進んでおりかなりの影響を受けております。持帰り弁当等の対応等を新たに取組み事業利益の確保に努力しております。
コロナ禍や現在の世界情勢から原油価格高騰、生産資材費の高騰等費用面が値上がりしております。是非とも販売物の値上げについてもお願いします。	第 25 区 土浦市真鍋区域選出 藤崎 孝一 氏	全農や市場、大手スーパーとの連携、そして海外を含めた新規市場の開拓を積極的に進めることにより販売力を強化し、安定した販売量の確保と価格維持に努めてまいります。
稲作収入、年金収入で生計を立てていますが稲作は現状赤字である。農協は赤字事業があるなか剰余金を出したことは評価するが、稲作については米価闘争運動等の国を動かすことを何故しないのか、もっと活動してもらいたい。	第 35 区 かすみがうら志士庫・新生区域選出 大平 修一 氏	熊本県JAかみましき前代表理事組合長の藤木しんや参議院議員がJA組織代表として自民党の農林部会の副部会長をしており、当組合に来店し意見交換をしております。また茨城県 3 区の葉梨先生の農水省副大臣室へ県南地区組合長と共にコメ問題の陳情にも伺いました。 コメの販売についてはコロナ禍のなか需要と供給のバランスが崩れており、令和 2 年から余剰米の調整をするため主食用米から飼料用米への作付転換に取り組むなど努力してきましたが、令和 3 年産米についてはその在庫問題から価格の大幅な下落となり厳しい結果となりました。 農業は命を守る産業だという自負をもって組合長をしています。国の施策である「みどりの食料システム戦略」に呼応して当 JA では 4 月の定期異動において 3 名の土壤診断を専門にする人員を配置しました。無駄な施肥をおさえ、有機質を投入した土づくりをする農業へ転換する時代になると考えております。 今後も、陳情など農政活動に積極的に・効率的に取組んでまいります。
令和 4 年度の理事報酬額計画が 67,000 千円と令和 3 年度実績 58,098 千円に対して増加している理由は。	第 18 区 美浦区域選出 羽成 浩之 氏	現在コロナ禍ということもあり、常勤態勢を 1 名減じた執行体制（組合長 1 名、専務 1 名、常務 2 名）としており常務 1 名が営農・総務兼任担当で運営しております。本来は、金融共済担当、営農担当、経済担当、総務担当する 4 名の役員および組合長の 5 名体制であるため、今後担当役員の増加があった場合に対応できるように令和 3 年度計画と同額を計画しております。
旧 JA 茨城かすみでは、農産物販売代金に対し 1% の増資を実施してきたが、現在は同様の取組はないのか。令和 3 年度は出荷数量に応じて 1 俵あたり 350 円を次期作付け支援金として支出されましたが、今後も大幅な価格下落があった場合には同様の対策を考えているのか。	第 18 区 美浦区域選出 諸岡 正明 氏  第 8 区 龍ヶ崎市駒馬区域選出 宮本 一典 氏	合併後には、販売代金にもとづいた増資については、取組をしていない状況ですが、今後は検討が必要と考えています。 次期作付け支援として、令和 3 年度は出荷数量に対して営農経済事業積立金 60,000 千円を取崩して 60,347,494 円を支出しました。今後においても同様に対応できるよう剰余金処分案に米だけではなく他の農産物に対しても対応できるよう営農経済事業積立金 1 億円を計上しています。
出向く体制とありますが、今回の定期異動により営農経済課の職員配置数が減少し、地元をよく知る職員も減っているようです。組合員としては地元・地域に配慮した人事異動、人材育成を要望したい。	第 19 区 阿見区域選出 鈴川 聖一郎 氏	出向く体制については、取組を開始し始めたばかりです。機構改編により本店営農部営農企画課に担い手・営農渉外対策室 TAC を新設し管内の各地域において地元との繋がりを重視した活動をご意見・ご指導を賜りながら実施してまいります。
第 3 年度の実績において、信用事業の利益がほとんどであると解釈して良いか。また、出資配当は 1% でなければならないのか。	第 19 区 阿見区域選出 宇津木 久夫 氏	信用事業の事業利益への貢献度は大きいですが、信用事業が大きく伸長したわけではなく、各事業の状況は概ね横這いでありました。事業管理費の圧縮によるところが大きな原因です。出資配当については、1% と定められているわけではありません。
エコファーマー制度がありますが、その価値や役割を教えてください。	第 19 区 阿見区域選出 福岡 光英 氏	エコファーマー制度は、持続性の高い農業生産方式である「土づくり」「化学肥料低減」「化学農薬低減」の 3 つの技術を一体的に導入する計画を立てることで、県知事の認定を受けた上で、環境にやさしい農業に取組んでいることをアピールできる制度です。また、資材等にエコファーマーマークを使用することが可能となり、さらには税制上の特例措置として、技術の導入に必要な機械・資材の購入時に農業改良資金を活用した場合、償還期間が最長 12 年まで延長することができます。 水郷つくばでは「みどりの食料システム戦略」に基づいた持続可能な農業の実現や環境にやさしい化学肥料・農薬の抑制によるコスト低減の取組を目標としておりますので、茨城県と一体となった PR 活動を続けてまいります。
JA 水郷つくば管内では米の生産は大きいものがあります。農業者の所得増大が重点目標となっておりますが、米価下落による価格の改善にどの様に取り組んでいくのか、伺いたいと思います。	第 30 区 土浦市山ノ荘区域選出 宮本 勉 氏	米の販売環境は、通常のみ消費の減少に加え、コロナ禍による中食・外食産業向けの業務用米の減少も加わり、大変厳しい販売環境にあります。米の市場相場に影響を与える 4 年 6 月末米の民間在庫数量の予想値も 200 万トンを上回る高い水準が予想され、4 年産米もきびしい相場が予想されます。 米価を回復させるためには、米の民間在庫数量を減少させることが必要であり、主食用米の生産調整は喫緊の課題となります。当 JA としても、主食用米から飼料用米等水田活用米穀への転換は必要と考えており、各市町村の農業再生協議会と連携し対応していきます。併せて、有利な販売を行えるよう、販路の拡大を図ります。
インボイス制度とは、どのような制度ですか。	第 30 区 土浦市山ノ荘区域選出 宮本 勉 氏	インボイス制度は、適格請求書等保存方式といわれる、複数税率に対応するための仕入税額控除の方式で、令和 5 年 10 月 1 日より開始されます。買手が消費税の仕入税額控除の適用を受けるためには、税務署長の登録を受けた「適格請求書発行事業者」である売手から交付を受けた「適格請求書」等の保存が必要とされ、適格請求書発行事業者以外の者から行った課税仕入れは、原則仕入税額控除の適用を受けることができません。農協が「適格請求書発行事業者」の登録を受けていない生産者から仕入を行う場合も同じ取扱いとなりますが、生産者が農協に委託して行う農産物の譲渡については、交付義務が免除となります。 このインボイス制度については、広報誌などを通じて改めてお知らせして参ります。

その他多くのご意見を頂きました。貴重なご意見ありがとうございました。

# JAW水郷つくば機構図

(2022年4月1日現在)

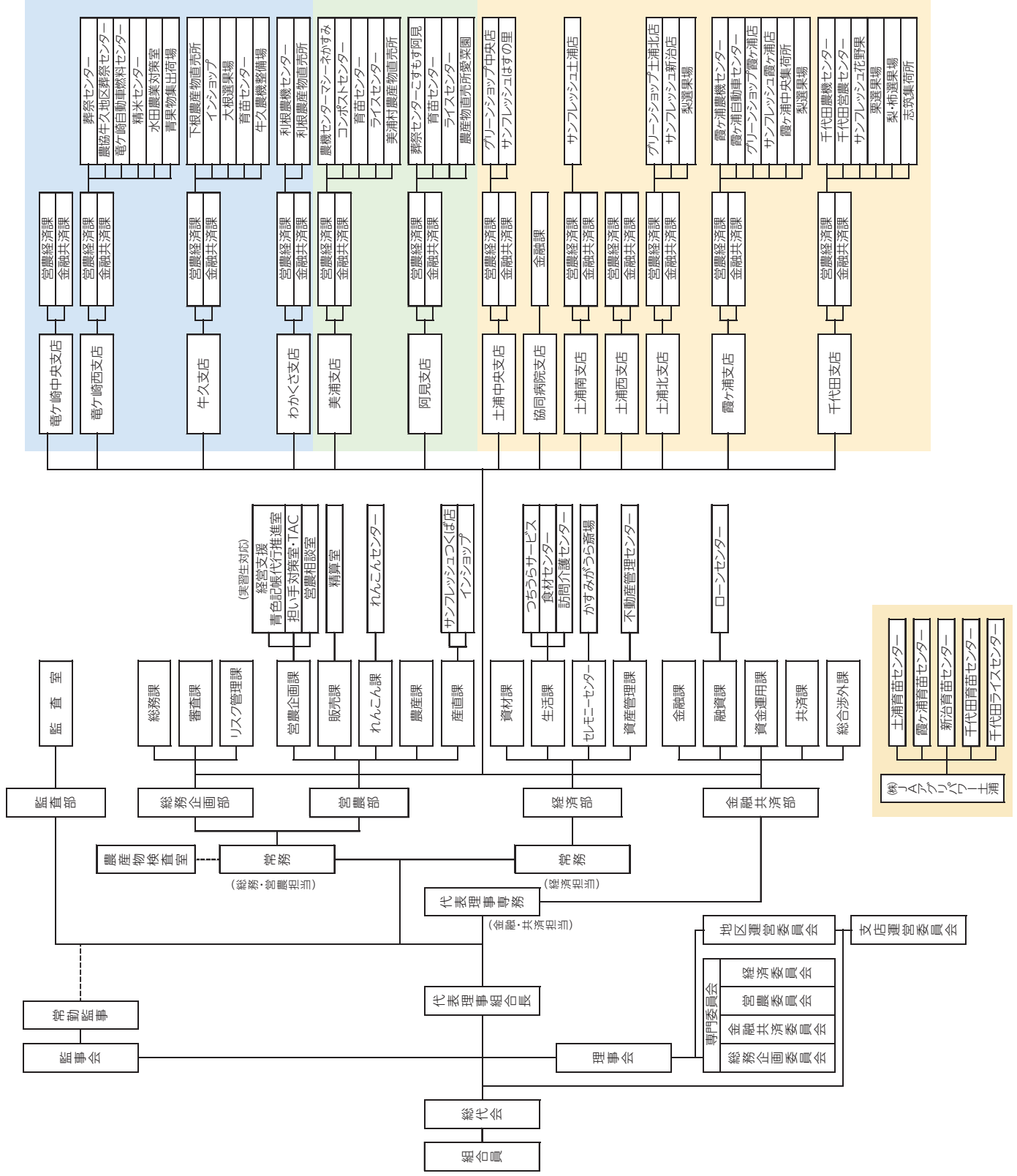



# お米の出荷契約 とりまとめ中!

JA水郷つくばでは安定的な有利販売を目的とし、早期の出荷契約の取りまとめを行っています。出荷契約書は令和3年産米出荷者を中心に配布しております。お手元に届かない場合は、お近くの支店営農経済課にお問い合わせください。

令和4年産主食用の出荷契約は**5月31日**までにお願いします。

なお、**大口奨励金**については、**5月31日**までに**出荷契約を行った生産者を対象**とさせていただきます。



## 無料法律相談会

(相続・近隣とのトラブル解消等)

日時：**5月25日(水)**  
13:30~

場所：**礎法律事務所**  
(土浦市大手町4-17)

担当：**鈴木 實** 先生

申込締切日：5月20日(金)

要予約・不動産管理センターへ  
お電話ください。

## 不動産相談会

(不動産売却・利活用方法等)

日時：**5月27日(金)**  
15:00~17:00

場所：**阿見支店**  
(稲敷郡阿見町中央1-3-1)

担当：不動産管理センター  
殿岡龍也

お気軽にご相談ください。

## 参加申込・事前予約・不動産に関すること・リフォーム

水郷つくば農業協同組合 経済部 資産管理課 不動産管理センター

〒300-0833 土浦市小岩田西1丁目1番11号

(TEL) 029-824-8133 (FAX) 029-823-2119

E-mail ja-sgt.fudosankc@ja-ibaraki.jp



## 蓮根部会青年部 種ハス掘り取り

4月4日

霞ヶ浦蓮根部会青年部は早朝6時より、かすがうら市牛渡のハス田で会員・全農・土浦地域普及センター等が参加し、「種ハス」の掘り取りを行いました。これは、令和4年産のかすみがうら産レンコンの種になるハスを掘り取る作業で、青年部では県が推進している優良品種「ひたちたから」の種ハス850キロの掘り取りを行った。掘り取った種ハスは青年部内で販売されます。

高田健司青年部会長は「令和3年産の種ハスは

昨年夏の天候があまり良くなかったため子ハスの育ちが悪くなっています。厳選した種ハスを選んでいます。

生産者に提供し、良いレンコンに育ててほしい」と話した。

霞ヶ浦蓮根青年部は生産者28名で技術の向上や若い世代の交流を主に活動しています。

## 大根目ぞろえ会 青年部による販売PRを強化

4月11日

大根生産部会は、牛久市小坂町の大根選果場で目ぞろえ会を開催しました。目ぞろえ会には部会員をはじめ、根本洋治牛久市長、山岡恒夫茨城県議会議員、沼田和利茨城県議会議員、行政・市場関係者や稲敷地域普及センター及びJA役職員ら約60名が出席しました。

増原進一大根部会長は「2月末から3月頃は雨と曇天が多く、例年に比べ成長が5日から1週間遅れていたが、ここ最近天気が良くなっているので例年並みの出荷になるだろう。今年も肌つやがともよく、みずみずしい大根ができています是非ご賞味いただきたい」と自信を持って話しました。

また、目ぞろえ会では2月に同部会青年部が発足したことが紹介されました。青年部は同部会の若手10名と2法人で結成され、青年部会員の交流や栽培技術の向上、SNSを利用した河童大根のPRが行われています。

川崎将大根部会青年部長は「これからは青年部を中心にスーパーや直売所で積極的にPRを行ったり、SNSを活用し生産工程を消費者に見てもらおう等、知名度アップを図りたい」と力強く語りました

春作の牛久河童大根は3月下旬から6月上旬まで出荷され、10万ケース(1,000トン)を計画している。



# 注意喚起

当 JA 管内においても、二セ電話詐欺の被害が発生しております。

**市役所職員、金融機関職員を名乗る者**が還付金の振込先として、金融機関の口座番号およびキャッシュカードの暗証番号を聞き出し、その後キャッシュカードを騙しとられ、ATMで現金を引き出された。という内容です。

万一、通帳・印鑑・キャッシュカードのいずれか一つでも盗難にあわれたり、紛失された場合、または、詐欺被害等によりキャッシュカード暗証番号を教えてしまった場合には、ただちに下記までご連絡ください。また、警察への連絡もお願いします。

- 平日 窓口営業時間内（8:30～17:00）  
お取引 JA 店舗窓口
- 平日 窓口営業時間外（上記時間以外）  
ATM 監視センター（0120-557501）
- 土日・祝日 窓口営業時間外（終日）  
ATM 監視センター（0120-557501）

## これは全て詐欺！

**多発!** キャッシュカードをダマし取る手口

警察官や全国銀行協会、郵便局員等が  
キャッシュカードを取りに来ることは  
絶対ない！



**「キャッシュカードを預かる」  
は全て詐欺！**



(根菜) レンコン、ダイコン、カブ、ナガイモ、ゴボウ、サツマイモ、サトイモ、ショウガ



(葉茎) カリフラワー、コマツナ、シュンギク、ホウレンソウ (雨よけ)、チンゲンサイ、アスパラガス、モロヘイヤ、アシタバ、ツルムラサキ、ワサビナ、ネギ、ニラ、ネギニラ



(豆類) トウモロコシ、エダマメ、インゲン、ラッカセイ



## 家庭で“旬”を楽しむ～トマトの保存方法～

◆鮮やかな色で料理を引き立て、加熱するとおいしさアップ。“トマト”の旬は6～9月(露地栽培)



【おいしいトマトはここが違う！】

◆5%の食塩水に入れ、ガクを上に向けて沈むトマトは、糖度、酸とも高く味が濃い。

◆栄養豊かで機能性成分リコピンの多いトマト

- 赤色が濃いトマトほどリコピンの含量が多く、糖・酸も多い：若い果実のうち白い点(細胞の多さを示す)が沢山あり、熟すと消えて真っ赤になる。
- 熱湯につけて皮をむくとツルリとむける。  
(\*皮が剥がれにくいのは窒素が多く残っているため完熟トマトの旨味は少ない)

◆トマトが育っているときの観察のポイント

- 開花のとき、おしべ、めしべがまっすぐ伸びている。  
(\*子室の数が多く形も揃いタネが多く、室内がゼリー

で満たされている)

- ガク：トマトの果実の高さはガクの3倍くらいになるので、ガクがピンと張り、その先端まで鮮やかな緑色を保っているものは大玉になりやすい。
- 花器が元気で、上段までおいしいトマトを収穫できる樹は、茎・葉、花、幼果がまっすぐな毛で覆われている。
- 樹の根は、地中深く力強く伸びる白い太根と、土の粒子をしっかりとつかむ細根の両方がよく発達している。

### 【栽培のワンポイント】

- 高品質なトマトを長く収穫するには、太根、細根の発達を促すことが大切であり、土の通気性や保水性を改善するため、堆肥を有効活用する。
- 天候に左右されないで良い花器を育てるためには、石灰、苦土、カリをバランスよく施し、リンの吸収と肥効を高めたところに窒素を効かせることが重要。

### 【美味しさを保つための保存方法】

#### ◆生のまま食べるなら冷蔵

トマトの菌ごたえを楽しみたいなら、やはり冷蔵。日持ちの目安は、2週間位がめやす。

#### ◆常温だとリコピンが増える

トマトを常温において熟させると、血管の老化を防ぐ効果のある「リコピン」が増加する。日持ちは、2～3日をめやすとする。トマトの栄養をしっかり摂りたい場合は、常温保存がおすすめ。

#### ◆冷凍すると旨味がアップ

トマトを冷凍すると、トマトの細胞が壊れて旨味成分が増し美味しさがアップする。パスタやカレーなどの具材に加熱調理するほか、トマトピューレなどの加工保存に適する。日持ちの目安は1ヶ月。

農薬使用の際は、ラベルの記載内容を守り、周囲への飛散に注意して散布しましょう。

### 営農相談室

グリーンショップを拠点に営農相談を受け付けています。お気軽にご相談ください。

## 農業は“いのちを育む” 生命産業である

### レンコン

レンコンは植付け後3ヶ月の適正管理で、分岐茎の発生を促し6月下旬には立葉で畔ふさがりとなる肥培管理が求められる。



- ①ほ場見回りを徹底する。
- ②植付けは5月中旬までに終了する。
- ③水管理：水切れは絶対に防ぐ。

- ・植付け後の初期生育をよくするには、水管理が重要なので、畦畔版の設置等により畦畔をしっかり作る。
- ・植付け後は深水管理（20cm位）にし、立葉が出てきたら10cm位の浅水にする。生育期間中は、田面水を3～4cmに管理し、寒いときのみ深水にする。

- ④レンコンの茎葉の生育適温（25～30℃）を超える晴天が長く続く場合は、水のかけ流しや入れ替えを行い、生育適温を維持しながらレンコンほ場に空気を入れる。

### ⑤追肥

- ・立葉2～6枚頃が追肥の適期になるので、2回位に分施し、6月中・下旬ころまでに充実した立葉を確保し、7月下旬までに十分な生育量を確保する。
- ・茎数をとりたい場合は、早効きの肥料を、レンコン肥大等の充実を図りたい時は、緩効性肥料を1回あたり窒素成分で8kg/10a施用する。
- ・立葉の肥料成分の吸収量は、多い順に（石灰）>（窒素＝苦土）>（リン酸）

石灰や窒素の追肥が、後々の地下茎の肥大を左右する。根茎部への養分転流にも加里や石灰は重要である。

### ⑥スクミリンゴガイ（ジャンボタニシ）の防除

- ・4月中旬頃から産卵しはじめ、10月中旬頃まで交尾・産卵する。そこで、成熟個体の多い春から初夏に徹底して防除する。

### 水稻

田植え直後から最高分げつ期ころまでの管理によって、収量や品質が大きく変わる。管理を上手に行い、高品質な米の生産をめざしましょう。



### <中干し>

- ◆中干しは、分げつの数が必要穂数と同じになったら（コシヒカリ：株あたり20～25本程度）始める。
- ◆期間：5～10日間。田面にひび割れができる程度に行う。湿田や有機物が多い水田では強めに、水もちの悪い水田は軽く行う。
- ◆遅くとも幼穂形成期（出穂前30日ころ）までに終了する。

### <中干しの目的と期待できる効果>

- ◆過剰分げつの抑制と土中に空気を入れて根を健全にする。
  - ・無駄な分げつの発生を抑え、適正な茎数にする。
  - ・土壌中に酸素が供給され、根張りをよくする。
  - ・下位節間の伸長を抑え、倒伏しにくくする。
  - ・収穫期の落水時期を遅らせ、収量・品質の向上につながる。
  - ・田面が硬くなり、管理や収穫の作業が容易になる。

### <中干し後の間断かんすい>

- ◆中干しが終わったら、3～4日ごとに入水と自然落水を組み合わせた間断かんすいを出穂後30日ころまで行う。
- ◆こうすることで、根に空気と水分を供給し充実した株や粒を育てることができる。
- ◆目安としては、田面の足跡に水が残るまで自然落水したら入水する。

### <クログワイ、イボクサなどの難防除雑草対策>

初期剤や初中期一発剤で雑草が除草しきれなかった場合は、中期剤を使用して適宜防除する。

### ◆クログワイ：レブラス剤、ツイゲキ1キロ粒剤

### ◆イボクサ：ロイヤント乳剤、ウィードコア 1キロ粒剤 （使用前には、ラベルをよく読んでください。ラベルの記載以外には使用しないでください）

## 5～6月頃に、は種・作付けする（できる）野菜など

（野菜）トマト、ナス、ピーマン、パプリカ、トウガラシ、キュウリ、カボチャ、ウリ類、スイカ、メロン、オクラ





# サツマイモ基腐(もとぐされ)病の防除対策

## (Ⅱ：生育期～収穫期)

### 【病気の特徴】

糸状菌（カビ）により引き起こされ、保菌した苗・イモ・残さ（葉や茎の残がい）・土壌等が伝染源となる。ほ場で発病すると、発病株に形成された胞子が風雨やほ場の停滞水等により周辺の株に広がり、感染が拡大していく。

### 【生育初期の症状】：

他県で発生した症状

- ◆ 苗基部の黒変
- ◆ 株の葉巻、萎縮症状
- ◆ 葉が変色（赤変・黄変）し、生育不良となる。
- ◆ 茎の地際部の黒変（暗褐色～黒色の小粒を多数形成）

### 【侵入・感染拡大防止のために】

- ◆ 発生地域から持ち込まれたコンテナ等は、洗浄、消毒（JA通信3月号参照）してから使用し、作物の残さや土をほ場に持ち込まないようにする。
- ◆ 他のほ場へ移動する前には、農機具や長靴についた土は良く落としきれいに洗浄する。  
\*コンテナや農機具、長靴等の洗浄は、ほ場近くで行わないこと。
- ◆ ほ場に停滞水が生じないよう排水対策を行う。

### 【早期発見のために】

#### <生育期>

- ◆ 茎葉が繁茂する時期になると、初期症状を見つけにくくなるので、“葉の変色、株元の茎の黒変など疑わしい症状がないか”生育初期からほ場をよく観察する。

- ◆ ほ場は、定植約2か月後から少なくとも月2回程度、地上部の生育に異常がないか確認する。

#### <収穫期>

- ◆ 病徴が進行すると茎の黒変が進み、地上部は枯死する。塊根（イモ）側へも黒変が進み、塊根に到達して、なり首側から腐敗する。
- ◆ 収穫前に必ずほ場をよく観察し、生育不良や株元の黒変を伴う葉の変色、枯死株など異常がないことを確認する。

<疑わしい症状が見られたら、すぐに最寄りの農業改良普及センターまで連絡する>

### 【発病を確認した場合の対処】

- ◆ 発病株を見つけた場合は、早急に抜き取り、その場でビニール袋などに入れてほ場外へ持ち出し、適切に処分する。
- ◆ 発病株を除去した後は、周辺株への伝染を予防するため、登録のある薬剤を散布する。散布の際は、株元にしっかりと薬液がかかるように注意する。
- ◆ 令和4年3月現在、アミスター 20フロアブル、ジーファイン水和剤とZボルドーが登録されているので、使用基準に従い適切に散布する。

◎対策資料の作成にあたり、茨城県県南農林事務所経営・普及部門のご指導をいただきました。

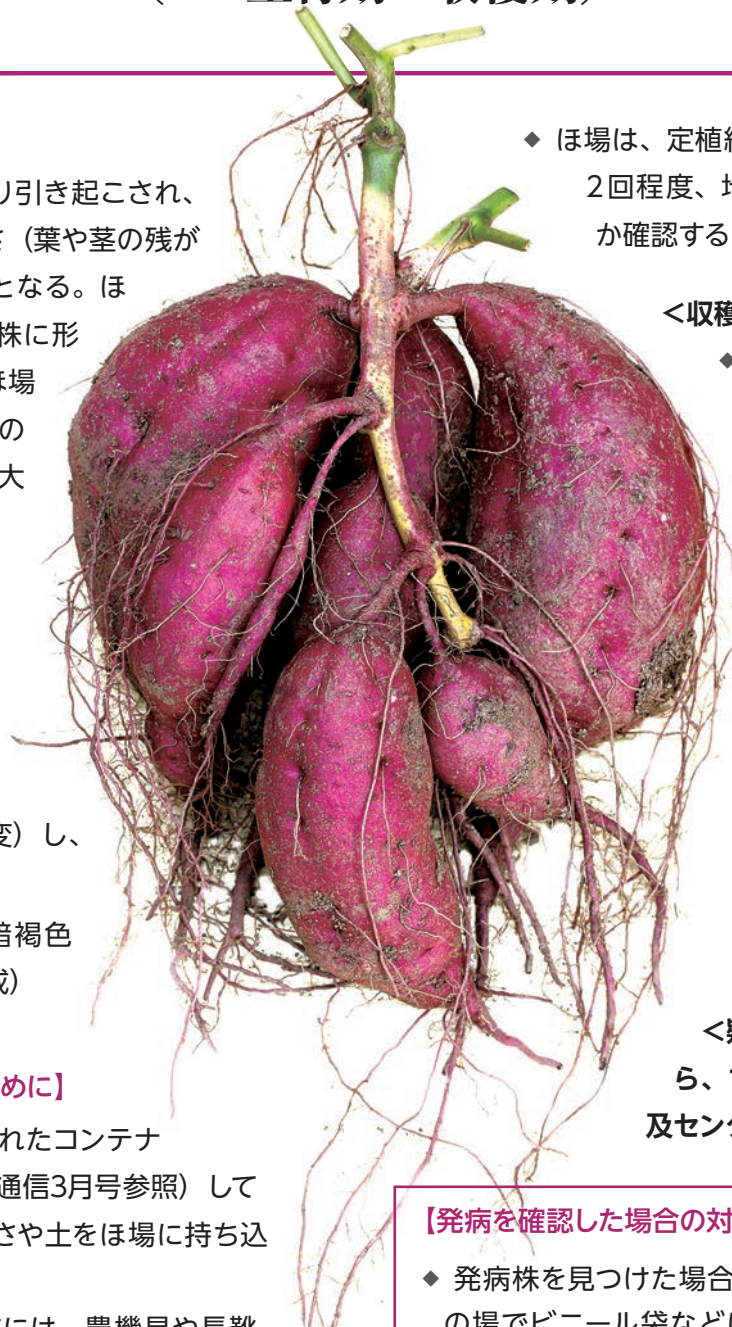





## JA 水郷つくば 新盆提灯・返礼品「展示即売会」のご案内

当 JA では日頃お世話になっている組合員の皆様感謝の気持ちを込めまして、新盆用品を下記期間に限り特別価格でご提供させていただきます。

### 《竜ヶ崎・利根・牛久地区》

**6/12(日)**

会場：JAホール竜ヶ崎

開催時間：午前9時～午後2時

住所：龍ヶ崎市6007-2

TEL:0297-62-0052 FAX:0297-62-0288

### 《阿見・美浦地区》

**6/15(水)～6/21(火)**

会場：総合葬祭こすもす阿見

開催時間：午前9時～午後4時

住所：稲敷郡阿見中央1-3-1

TEL:029-888-4414 FAX:029-887-8553

### 《土 浦 地 区》

**6/11(土)～6/12(日)**

会場：セレモニーセンター

開催時間：午前9時～午後4時

住所：土浦市並木2-10-32

TEL:029-821-0121 FAX:029-823-5130

### 《霞ヶ浦地区》

**6/18(土)～6/19(日)**

会場：霞ヶ浦支店1階

開催時間：午前9時～午後4時

住所：かすみがうら市深谷3434-12

TEL:029-897-0583 FAX:029-898-2831

### 《千 代 田 区》

**6/11(土)**

会場：千代田支店2階

開催時間：午前9時～午後4時

住所：かすみがうら市中佐谷243-2

TEL:0299-59-3501 FAX:0299-59-7038

\*各会場において新型コロナウイルス感染対策を実施しておりますが、ご来場の際はマスクの着用などご自身での感染症予防をお願い致します。

また、感染症拡大の状況によっては開催内容の変更・中止をする場合がございますので、予めご了承ください。

## 葬儀の事前相談会随時開催中

もしもの際に備えて事前に相談して安心しましょう。

上記会場に連絡の上、ご来場ください。心よりお待ちしております。



無料

年金

相談会



6/11<sup>±</sup>  
9:00~15:00

会場：土浦南支店  
住所：土浦市小岩田西1-1-11  
TEL：029-823-3888  
担当：宮本

6/18<sup>±</sup>  
9:00~15:00

会場：牛久支店  
住所：牛久市柏田町1527  
TEL：029-873-6611  
担当：岡野

7/9<sup>±</sup>  
9:00~15:00

会場：美浦支店  
住所：稲敷郡美浦村郷中2661-3  
TEL：029-885-0125  
担当：木村

## 令和4年度農業用使用済みプラスチック（農ビ・農ポリ）の収集

農業用プラスチックの処理は、排出農家自らの手によって適正に処理されることが法律で定められております。河川・山林等への不法投棄、野外での焼却は法律で罰せられますので適正に処理しましょう。

かすみがうら市の農業用使用済みプラスチックの収集について、市内全域を対象に実施いたします。希望される方は次のとおり申込みください。（かすみがうら市農業用廃プラスチック適正処理対策協議会）

### 申込み方法

場 所：かすみがうら市役所農林水産課（霞ヶ浦庁舎）JA水郷つくば千代田支店営農経済課

期 間：6月1日(水)～6月30日(木)

※申込みの際に、登録料1,000円と**はんこ**を必ずお持ちください。（口座引き落しを希望（JAに限る）する場合は、登録後に貯金引き落とし承諾書を提出していただきます）

※廃プラスチックの協議会を構成している団体の方は、団体の代表者または事務局に申込みください。

※申込みは毎年必要になります。

	農ポリ（農業用ポリエチレンフィルム等）	農ビ（農業用ビニールフィルム）
日程	令和4年7月8日(金) 農ポリ：午前9時～11時 農ビ：午後1時～2時 場所：JA水郷つくば千代田支店 梨・柿共同選果場（中佐谷243-2）	
	令和4年11月7日(月) 農ポリ：午前9時～11時 農ビ：午後1時～2時 場所：JA水郷つくば霞ヶ浦梨選果場（深谷3418-1）	
処理費（案）	59円/kg（案）	59円/kg（案）
	<ul style="list-style-type: none"> <li>現金払いの方は、収集場所で計量しその場で処理費を徴収いたします。</li> <li>口座引き落としの方は、回収後に指定の口座から引き落としになります。</li> </ul> ※処理費（案）となっております。処理費の決定につきましては、令和4年5月末に開催される茨城県農林振興公社定時総会の議決によります。	

※古い農ビ・農ポリは回収できない場合があります。また、種類によって回収できないものがありますので、事前にお問い合わせください。

問合せ先：かすみがうら市農業用廃プラスチック適正処理対策協議会事務局

かすみがうら市農林水産課（TEL：029-897-1111, 0299-59-2111 内線2503）

# 理事会報告

第1回 令和4年2月21日(月) 開催

## 協議事項

- (1) 令和3年度独立監査人の監査報告について
- (2) 令和3年度下期監事監査結果について
- (3) 令和3年度監事監査報告について
- (4) 会計監査人の報酬について
- (5) 機構変更について(案)
- (6) 令和4年度通常総代会開催について(案)
- (7) 令和4年度通常総代会の提出議案について(案)
- (8) 令和3年度の決算関係書類及び部門別損益計算書の承認について(案)
- (9) 総代会書面議決に関する事項について(案)
- (10) 総代会における組合員表彰について(案)
- (11) 子会社の決算結果及び事業計画について(案)
- (12) 臨時職員等就業関連規程の一部変更について(案)
- (13) 「内部統制システム基本方針」の変更の有無について(案)
- (14) 取引のリスク評価書の定例改正について(案)
- (15) 育児介護休業規程の一部変更について(案)
- (16) JAバンク経営戦略シートの制定について(案)
- (17) 令和4年度産米集荷販売方針について(案)
- (18) 令和4年度産米集荷対策について(案)
- (19) その他

## 報告事項

- (1) 会計監査人の再任について
- (2) 子会社((株)JAアグリパワー土浦)監査結果について
- (3) 令和3年度全般統制に関する評価について
- (4) 令和3年度内部監査業務活動報告について
- (5) 令和4年度第1四半期余裕金運用方針について
- (6) 令和3年度コンプライアンスプログラム兼個人情報保護計画及び内部統制整備基本計画(2月)報告について
- (7) JA水郷つくば不祥事再発防止策(2月)報告について
- (8) 令和3年度決算資産自己査定結果について
- (9) 令和4年度正職員採用内定者について
- (10) 令和5年4月採用正職員募集要領について
- (11) 令和3年度年度末手当の支給について
- (12) 「JAバンク基本方針」の変更について
- (13) JAバンク利用者サポート等対応要領の改正について
- (14) ⑩理事に対する融資実行報告について
- (15) 貸出関係手数料料率表の改定について
- (16) その他

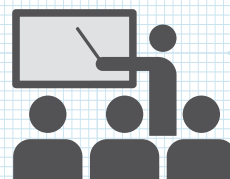

# 土浦 防犯ニュース



令和4年5月号  
土浦警察署



## 還付金詐欺に気をつけてください

### 市役所職員を騙って「お金が戻る」は詐欺です!

#### <還付金詐欺の特徴>

- ◇ 犯人は市役所職員を名乗って電話をかける
- ◇ お金(医療費・年金・保険料等)が戻ってくるとだます
- ◇ 「ATMで手続きする」と説明し、ATMに行くように指示する(銀行やスーパー等の店外ATM・コンビニATMなど)
- ◇ 被害者の年齢は60歳代が多い

振込制限対象外の60歳代が狙われています!



丁寧な口調で説明してくるよ! 信用しないで!

※注意!

『お金が戻ってくる手続き』だとだまし、犯人と携帯電話で通話しながらATMを操作すると、犯人の(管理する)口座に預金を振り込んでしまいます。

※ATMで還付金の手続きはできません!





# JA水郷つくばパソコン研究会

みなさんこんにちは。パソコン研究会総会は書面議決というで行いました。5月号のPCフォーラムで議決報告を発送することになっておりますのでよろしくお願いたします。今年度はパソコン農業簿記希望者新規会員を若干名募集しますので事務局までお問い合わせください。

定例会予定 WEB予定となっております。

**5月** 3日 10日 17日 24日 WEB  
31日 WEB(PCフォーラム発行など)

**6月** 7日 14日 21日 WEB  
28日 WEB(PCフォーラム発行など)

事務局：土浦地区本部内営農企画課  
担当：千野田 ☎029-823-7001

## 今の特集 パソコン農業簿記

当研究会は平成2年（1990）発足し、パソコンで青色申告をしようという目的で活動してきました。弥生会計そしてソリマチ農業簿記などが使われています。最近ではクラウド版が登場してきました。パソコンばかりでなくスマホなどの別な端末から入力できるのもいいですね。

さて、パソコンで確定申告を行うにも簿記の知識は必要です。基本的な仕訳入力から学びます。最終的にe-Taxで確定申告できることを目標とします。

### ◆農業における収入とは

#### 販売金額

米や野菜、果樹、肉用牛などを出荷・販売した額を販売金額といいます。その年にJAや市場、個人売りなどで販売した金額の合計が販売金額であり、農業収入の大半を占める項目です。これは一般的な事業における売上に相当します。

#### 家事消費・事業消費

自分で生産した農作物を自宅などで消費した場合や、事業のために保有する米などの農作物の額のことです。自己で消費した家事消費や事業消費は贈与した分も含め、収穫時の販売価格に基づき農業所得の収入として計上します。

#### 雑収入

雑収入とは、農業を営むことに付随して生じた収入のことをいいます。共済受取金、小作料受取金、農作業受託料受取金、出荷奨励金、価格差補てん金、直接支払交付金、営農組合収入などが雑収入に区分されます。ざっくり説明すると、販売金額にも家事消費・事業消費にもあたらぬ営業収入のことです。

#### 農業において認められる経費とは

- 雇人費：自家労賃（家族が働いた分）以外の常時または臨時の雇入の労賃（一般的な会社では給料に相当するもの）
- 小作料・賃借料：農地の賃借料、農地以外の土地や建物、農機具の賃借料、農業協同組合に支払う施設利用料など、施設や器具を借りて農業を営む際に発生する費用
- 減価償却費：資産として計上した農機具や搾乳牛などの額のうち当期償却分
- 利子割引料：農機具の購入資金など、農業用に借り入れた額の利子

- 租税公課地等の固定資産税、農業用機器の軽自動車税、農業用トラックの自動車税、水利費、農協賦課金など
- 種苗費：種子や苗の購入費用
- 素畜費：子牛や子豚などの購入費用や種付料
- 肥料費：肥料の購入費用
- 飼料費：牛や豚などのエサの購入費用
- 農具費：台車やポンプなど、購入価格が10万円未満または使用可能期間1年未満の固定資産に計上されない農具の購入費用
- 農薬衛生費：農薬代、家畜薬代、共同防除費など
- 諸材料費：ビニールや縄、針金などの材料にかかる費用
- 動力光熱費：ハウスの温度管理や農機具の燃料として使用した水道光熱費や灯油代など
- 作業用衣料費：作業着や長靴などの購入費用
- 農業共済掛金：害虫や害鳥の防除代など、農作物にかかる共済掛金
- 荷造運賃手数料：出荷時の包装費用や運賃など
- 土地改良費：土地改良事業の費用
- 委託費用：農作業委託費やヘリ防除委託費など

◆マイナンバーカードでe-Tax申告は、ICカードリーダーを用意しなくても、スマホで簡単に読み取れます。利用者識別番号を持っていなくてもマイナポータルから登録してアカウントを取得することができます。

**マイナンバーカードを使って送信**

用意するものは、次の2つ！

- ① マイナンバーカード
- ② マイナンバーカード対応のスマートフォン

一部の端末のみ

**IDとパスワードで送信**

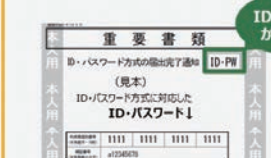

ID・PWが目印

「ID・パスワード方式の届出完了通知」の発行を希望される場合は、申告されるご本人が顔写真付きの本人確認書類をお持ちの上、お近くの税務署にお越しください。

確定申告会場で、既にID・パスワード方式の届出を提出された方は、申告書の控えと一緒に保管されている場合がありますので、ご確認ください。

(注)・ID・パスワード方式は限定的な対応です。  
お早めにマイナンバーカードの取得をお願いします。  
・メッセージボックスの閲覧には、マイナンバーカードが必要です。



パソコン研究会QRコード

# 6月のあなたの運勢

## モナ・カサンドラ

プロフィール  
占いを学術的に解析する「ルネ・ヴァン・ダール研究所」の研究生となり、占星学のロジックを徹底的に解説・探求。コンピュータによるホロスコープ作成の道を拓いた。現在は執筆活動を始め、さらなる占星の研究を重ねている。

### 牡羊座 3/21～4/19

**全体運** 良好運。パワフルなのでエネルギーを注ぐ目標を定めるとより開運。笑顔が心がけ自分から話しかけていって  
**健康運** 歯科検診などお口の健康チェックを最優先  
**幸運の食べ物** サヤエンドウ

### 牡牛座 4/20～5/20

**全体運** 多少の無理なら聞いてもらえそう。あなたができることは率先して行うようにするといい関係を築けます  
**健康運** 香りの良いお茶でリラックスタイムを  
**幸運の食べ物** ジュンサイ

### 双子座 5/21～6/21

**全体運** 好調運。優先順位を決め効率的に動くよう心がけて。諦めずに挑戦し続ければ念願もかなう予感です  
**健康運** ヘアケアに力を入れて。髪形を変えるのも吉  
**幸運の食べ物** ツルムラサキ

### 蟹座 6/22～7/22

**全体運** 忙しくなりそう。問題が多いですが解決に向かう兆しも見えています。交渉事は慌てずじっくり進めると吉  
**健康運** 頑張り過ぎに注意。適度に休息を取って  
**幸運の食べ物** ミツバ

### 獅子座 7/23～8/22

**全体運** 交流の機会が増え活動範囲が広がります。分からないことは人に聞いてみると「目からうろこ」のアドバイスが  
**健康運** 体力増進のチャンス。筋トレもお勧め  
**幸運の食べ物** ニンニク

### 乙女座 8/23～9/22

**全体運** 問題が表面化しがち。ただ表に出てきたことで解決に向かうケースも多々。ポジティブシンキングが開運の鍵  
**健康運** 美しい景色を眺めて気分転換。深呼吸も◎  
**幸運の食べ物** サヤインゲン

### 天秤座 9/23～10/23

**全体運** 吉凶混合運。判断に迷ったときは初心に戻って。目的を再認識すれば答えが見えてきます。即断即決で動いて  
**健康運** 刃物など器具の取り扱いには慎重を心がけて  
**幸運の食べ物** ソラマメ

### 蠍座 10/24～11/22

**全体運** 周りの状況に振り回されがち。怒りは抑えつつも主張すべきところは主張して。丁寧な作業を心がけると好転  
**健康運** いつものペースで。規則正しい生活が一番  
**幸運の食べ物** ゴーヤ

### 射手座 11/23～12/21

**全体運** やった者勝ちなところがあるので先んじて動いて。問題が出てきたら後からフォローしていきましょう  
**健康運** ハードなスポーツも楽しめる好機です  
**幸運の食べ物** ミョウガ

### 山羊座 12/22～1/19

**全体運** 表面的には穏やかでもはらわたが煮えくり返るようなことがあるかも。よく観察し冷静に。相手の術中にはまらないで  
**健康運** やり過ぎは駄目。無理せずスローペースで  
**幸運の食べ物** オクラ

### 水瓶座 1/20～2/18

**全体運** 状況が好転。良い知らせが届きそう。旅行など遊びに行く計画を立てるのがお勧め。思いやりあふれる言動にツキ  
**健康運** 友人たちとスポーツを楽しみましょう  
**幸運の食べ物** パプリカ

### 魚座 2/19～3/20

**全体運** お金で解決できる問題なら出し惜しみしないのが得策。終わらせることで新しい道が開けます。部屋の片付け吉  
**健康運** 腹も身の内。腹八分目を心がけましょう  
**幸運の食べ物** キュウリ

## クロスワードパズル

Q 二重マスの文字をアルファベット順に並べてできる言葉は何でしょうか？

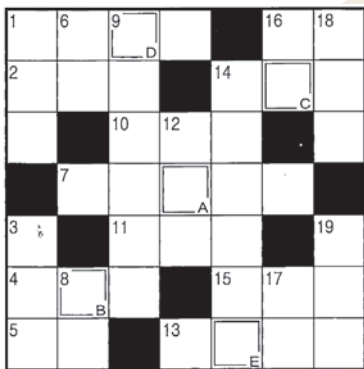

### ヨコのカギ

- 虹の七色の一つ。赤の隣です
- 役者が立つ所
- アメリカに行くことを漢字で表すと
- とげに覆われた海の幸
- 「佐藤錦」「ナポレオン」などの品種があります
- 出番前の出演者が支度をする場所
- ジョン・ウェインやゲイリー・クーパーは——劇で活躍しました
- 賞与とも呼ばれます
- 多くの星が集まってできています
- おなかの上で貝を割る動物
- 生産量日本一は長崎県。特に茂木の物が知られている果物

### タテのカギ

- 1人用がシングルなら2人用は
- 作物のテンサイは、——ダイコンとも呼びます
- かまぼこの土台にします
- 唇に差す物
- 最高学府に通う人々
- 2022の百の——の数字は0です
- 賭博師、ばくち打ちのこと
- ビールやジャムを詰めます
- サラダ、——サンド、——マヨネーズ
- 大福とかようかんとか。水無月(みなづき)というものもあります
- いろいろな具をトルティーヤで挟んで作ります

住所・氏名・年齢・感想をそえて下記の宛先までお送りください。

※当選者の発表は発送をもって代えさせていただきます。

5/27(金)メ切

〒300-0833 土浦市小岩田西1丁目1-11  
JA通信水郷つくば編集係 FAX 029-824-4086  
E-mail: jatuti.somu11@ja-ibaraki.jp

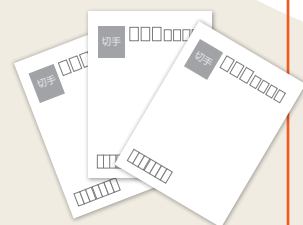

前号の答え「エメラルド」でした



# J Aの自動車共済加入で 農作業中の安心をお届けします！

2022

トラクターなどの農業機械と一般車両との交通事故  
農作業中の横転・転落事故が増えています！

## 事故ケース1

一般道路走行中、左折時の衝突事故



## 事故ケース2

田畑より一般道路に進入する場合の衝突事故



## 事故ケース3

路肩を走行中、横転しての自損事故



自賠償に加入できないから事故のときが心配……

あなたの

小型トラクター

田植え機・コンバイン

スピードスプレイヤー（農業用薬剤散布車）

最高速度

時速35km未満

も自動車共済に加入できます！

## ご加入おすすめプラン

【車種：農耕用小型特殊】

- 対人賠償：無制限
- 対物賠償：無制限（対物超過修理費用保障有）
- 人身傷害保障：3,000万円（被共済者限定有）
- 傷害定額給付保障：死亡1,000万円（被共済者限定有・標準型）
- 自動継続割引：有 ● 弁護士費用保障特約：有



※新規加入（6等級）事故有係数適用期間0年、運転者年齢を問わず保障の場合

# 14,100円（年額）

※ 無事故割引制度もあります。

\*令和4年4月1日始期日の契約で試算したのになります。

- 車両保障もご加入できます。
- 歩行型の場合は乗車用構造装置がないため、人身傷害保障、傷害定額給付保障に加入できません。

この資料は概要を説明したものです。詳細につきましては「重要事項説明書(契約概要・注意喚起情報)」および「ご契約のしおり・約款」により必ずご確認ください。

詳しくは

JA共済

【22089990029】

JA通信水郷つくば 発行／水郷つくば農業協同組合 〒300-0833 茨城県土浦市小岩田西1丁目1番11号／TEL 029-822-0534(代)

第40号・令和4年5月13日 発行人／池田 正 編集／総務企画部 総務課 印刷／朝日印刷株式会社

<https://ja-sgt.or.jp/>