

## 令和4年産米検査はじまる!

8月25日、令和4年産米の初検査がかすみがうら市の志筑倉庫で行われました。この日はあきたこまち約16トンを検査し、全量一等に格付けされました。JA検査員は「今年の収量はまずまず、出荷に際しては、適切な水分調整を行い、粳の混入には注意してください」と話していました。



写真は阿見営農経済センターでの検査の様子



## 栗初出荷!

8月29日、千代田栗選果場で栗の出荷が始まりました。昨年から海外への輸出も行っており、今年も香港へ輸出を予定しています。また、7月27日には全国クリ研究協議会の産地視察を受け入れました。全国の栗生産者が一堂に会し、技術の研鑽や生産者相互及び産地間交流等を図りました。



視察受入時の様子



初出荷の様子



# かかる緊急要請

## 議長へ「緊急要請」

J・A水郷つくばは8月中旬から下旬にかけて管内7市町村長・議長へ「生産資材高騰対策にかかる緊急要請」を行いました。これは、地方公共団体の実施する支援として「新型コロナウイルス感染症対応地方創生臨時交付金」に農林水産業者に対する燃料費高騰の負担軽減・経営支援などに活用すること



8/12 萩原勇 龍ヶ崎市長・滝沢健一議長



8/15 佐々木喜章 利根町長

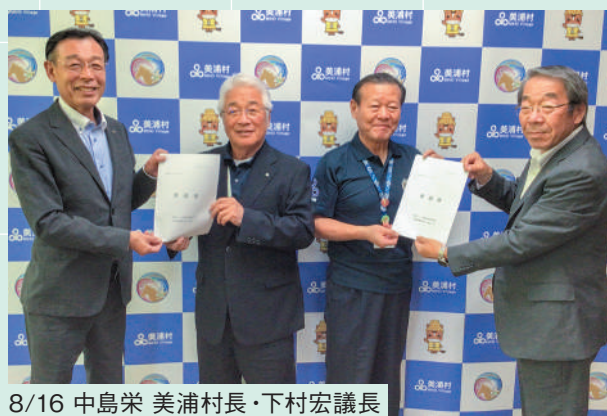

8/16 中島栄 美浦村長・下村宏議長



8/15 宮嶋謙 かすみがうら市長



8/30 岡崎勉かすみがうら市 議長・加固豊治議員

# 生産資材高騰対策に

## 管内7市町村長・

が可能になっていることから、国による緊急支援に上乘せを実現してもらうために、管内7市町村長・議長に要請するものです。池田正組合長は「世界的に食糧問題はひっ迫しており、少しでも国内自給率を上げるためには、これからも行政とタッグを組んで臨んでいきたい。」と話していました。



8/18 安藤真理子 土浦市長



8/18 小坂博 土浦市議長



8/22 平岡博 阿見町議長



8/22 千葉繁 阿見町長



8/29 杉森弘之 牛久市議長



8/29 根本洋治 牛久市長

# お腹を空かしている子供たちに 笑顔を！ 7月19・20日

フードバンク茨城「子供応援プロジェクト」への食の支援を行いました。これはNPO法人「フードバンク茨城」と協力し、夏休みなどの長期休暇期間中、栄養や食料の摂取を学校給食に頼っている子供たちに食の支援を行うものです。また、孤独になりがちな世帯との心の交流を行うために、大学生ボランティアと連携して食の支援をすることを目的としています。

今回のプロジェクト全体で支援対象となるのは就学支援を受けている小学生のいる約450世帯で、米・じゃが芋・玉ねぎなど貯蔵性のある農産物やシリアル・お菓子・缶詰・レトルト食品・飲料などが支援されます。当JAからは缶詰480個提供しました。ボランティア活動に参加した堀越美樹朗統括部長は「おなかを空かしている子供たちに少しでも笑顔になってもらえるように参加しました。今後も食の提供をできる限り続けていきたいと思います」と話しました。



## 龍ヶ崎トマト 牛久大根 龍ヶ崎・牛久小菊が 銘柄産地に再指定

土浦市の土浦合同庁舎・本庁舎で令和4年度第1回茨城県銘柄産地指定証交付式が行われ、竜ヶ崎施設園芸部会の「龍ヶ崎トマト（レディーファースト）」、大根生産部会の「うしく河童大根」、花き園芸部会の「小菊」が銘柄産地として再指定されました。指定証交付式には長塚清吾竜ヶ崎施設園芸部会長、増原進一大根生産部会長、山本誠司花き園芸部会長、油原正明同JA常務理事、JA職員、行政関係者らが参加しました。県の銘柄認定には品質、規格選別、鮮度、市場からの評価、BCP（事業継続計画）の策定等の多数の項目で審査されます。

再指定された増原進一大根生産部会長は「面積的には有名他産地よりも規模は小さいが、市場の信頼を得るために小回りの効くということを念頭において30年やってきました。今後も「うしく河童大根」ブランドを大切にしていきたいです」と話しました。



再指定を受ける竜ヶ崎施設園芸部会



花き園芸部会



大根生産部会

8月25日

# 阿見町で甘藷のセミナーに参加

8月25日

阿見町の中央公民館で阿見町かんしょセミナーが行われ、営農部営農企画課TAC職員及び阿見町営農経済課職員が参加しました。このセミナーは阿見町のかんしょ生産者や関係機関を対象に、稲敷地域農業改良普及センターが開催しました。阿見町では茨城県の「かんしょトップランナー事業」と連携して荒廃地の解消・防止と新たな産地化を目指し、かんしょの生産拡大を推進していきます。セミナー後には生産拡大推進会議が行われ、今後の規模拡大意向、農地の活用、栽培の効率化に関する意見交換が行われました。

営農部営農企画課 手・営農渉外対策室 TACの富田室長は「阿見町では、3年前から甘藷栽培に取り組んでいる生産者が規模拡大しており、作付面積は現在27haになってます。様々な出荷形態に対応しながら、JAとしても取扱いを増やしていきたい、JA水郷つくばが甘藷の一大産地になれるよう甘藷の普及に取り組んでいきたい」と意気込みを語りました。



# 霞ヶ浦梨部会豊水目ぞろえ会開催

8月26日

JA水郷つくば霞ヶ浦梨部会は、かすみがうら市深谷の同JA霞ヶ浦梨選果場で豊水の目ぞろえ会を開いた。目ぞろえ会には、部会員及びJA職員ら約30名が出席し、規格・等級、出荷方法などについて、色付きや大きさ等を確認、糖度計や試食をして出来を確認しました。

同部会の部会員は18名で豊水の出荷は8月28日から9月中旬までです。

塚本浩之同部会長は「雨が少なく、玉伸びは若干小玉だが、収穫しながら玉伸びする品種なので、これから追いついてくると思います。糖度についてはいい感じに仕上がりました」と自信を持って話していました。宮城、岩手、長野に出荷しています。



# コロナ禍に負けるな！ あさがお競技会開催

8月23日

J A水郷つくば年金友の会は23日、かすみがうら市深谷のあじさい館で第25回 J A水郷つくば年金友の会あさがお競技会をコロナ対策を講じ無観客で開催しました。同競技会はコロナ禍により3年ぶりの開催で今年で25回目を迎えます。競技は1本立の部と複数立の部に分かれて行われ、

合計で42点出品されました。

選考は同 J Aの野口敬一年金友の会連絡協議会会長、目代則明花き部会長、糸賀一男代表理事専務、営農相談室職員、信連職員により行われ、花と葉のバランス、花数等を基準に最優秀賞、優秀賞、努力賞等10点が選考されました。

また、野口敬一年金友の会連絡協議会会長は「コロナ禍により3年ぶりの開催になりました。今年は猛暑などで育成が難しく大変だったと思います。無観客での開催になりましたが、毎年顔を合わせて交流できるのも楽しみです。来年はみんなで楽しみながら続けていきたい」と話していました。



最優秀賞 一本立の部 埴 富治さん



最優秀賞 複数立の部 久保田ナガさん

## 一本立の部

最優秀賞	埴 富治	千代田
優秀賞	久保田歌子	霞ヶ浦
	坂本 まさ	霞ヶ浦
努力賞	久保田紀子	霞ヶ浦
	石川 俊一	霞ヶ浦
	中野 博美	土浦西
	石川 和子	霞ヶ浦

## 複数立の部

最優秀賞	久保田ナガ	千代田
優秀賞	町井 富子	千代田
努力賞	円城寺重男	霞ヶ浦



# 知りタイガーのJA虎の巻

第29回  
JA全国大会決議  
JAグループの実践

[ 今回のテーマ ]



地域農業の活性化には、農業現場やJA運営でも女性の活躍が欠かせないよね。JAでは、どんな取り組みをすすめているの？

全国のJAが、農業現場での女性の活躍を促進するため、スマート農業の推進や、家族みんなで働きやすい環境を話し合って定める「家族経営協定」締結のサポートに取り組んでいます。



また、JA運営にも女性の意見を積極的に取り入れるため、役員、正組合員、総代などの女性比率の目標を定めて、その達成に向けた方針の策定や環境づくりをすすめています。

JAは、地域での女性活躍に向け、これまで以上に多角的な支援を展開します！

女性のJA運営参画3目標の実績

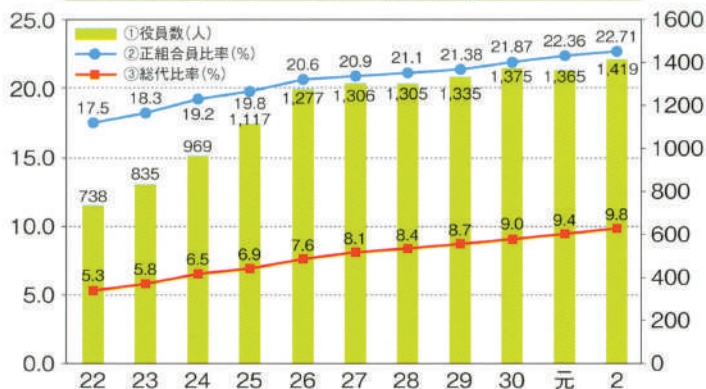

耕そう、大地と地域のみらい。



建て替えに代わる新システム 新築そっくりさん

## JA水郷つくばのリフォーム提案

耐震性が心配  
収納が少ない  
畳の部屋だらけ...  
2階にもトイレが欲しい  
この壁取れる?  
外観が傷んできた  
とにかく冬は寒い、夏は暑い  
水廻りを新しくしたい  
階段が急で...  
床がブカブカ

お悩み・ご不安・ご不満

ご相談ください!!



お問い合わせ

JA水郷つくば  
経済部 資産管理課 不動産管理センター  
☎ 029-824-8133

施主代行

JA全農いばらき  
生産資材部 施設農住課  
☎ 029-219-1118

施工

住友不動産  
新築そっくりさん  
茨城エリア

- 米粉の場合、ソフト米菓の原料としては膨化が良く、食感の良いせんべいとなる。

### 《タンパク質変異米》

- 米の主要タンパク質であるグルテリンの含量が少なく、難消化性タンパク質であるプロラミンの含量が増加している米を指す。
- 難消化性のタンパク質が多いため、腎臓病などで摂取量素量の限られている消費者に適している。
- 酒造原料としては雑味の少ないさっぱりした清酒になる。

### 《色素米》

- 玄米粒の表面が紫、黒、赤、緑のもの。
- 古代米、縁起米として地域おこしの食材用として注目されている。
- 含まれる色素が紫黒米はアントシアニン系、赤米はタンニン系で、ともにポリフェノールであり、さらに、各種ビタミン類、無機成分を含むため、健康食材または食の多様化の素材として利用が期待されている。

## 9~10月には種・植付けする(できる)野菜など

(根菜)：ダイコン、カブ、ゴボウ



(葉菜)：ブロッコリー、カリフラワー、キャベツ、ハクサイ、レタス、リーフレタス、コマツナ(トンネル)、ホウレンソウ、シュンギク、ミズナ、チンゲンサイ、ネギ(秋まき夏どり)、タマネギ、ニンニク、ラッキョウ(エシャレット)



(豆類)：サヤインゲン、ソラマメ、サヤエンドウ



## 家庭で“旬”を楽しむ ～ショウガの保存方法～

◆血行を良くし新陳代謝を高めてくれる

“ショウガ”：葉ショウガの旬は5～8月。



### 【ショウガの豆知識】

- 強い辛み成分はジンゲロンとショウガオール。
- \*ジンゲロン：血行を促進し、体を温める作用があるので、

風邪の引き始めや冷え性に有効。殺菌効果も高い。

- \*ショウガオール：抗酸化作用が高く、抗がん性があるとされる。
- 食欲をそそる香り成分はジンギベレンやシトロネラルなど香辛料として使われる。
- ショウガはアメリカ国立ガン研究所が定めた「ガン予防が期待できる食品」にも選ばれている。

### 【おいしいショウガはここが違う!】

- 皮がべっこう色に良く輝き、爪でこすっても光沢がある。
- 丸くふくらみが強く、かたいもの、傷のないもの

### 【栽培のポイント】

- \*新ショウガはこうして増える：植付けた種ショウガから新芽が伸びて、葉が5枚くらい生長すると株元に新しい芽(分げつ)ができ、その新芽が五葉期ころになるとさらに新しい分げつを出し、これを繰り返す
- 18℃以上で新芽が伸びる。
- 長期にわたって分げつ発生と塊茎肥大が同時進行するショウガ栽培では、元肥の施用量を少なめにし、追肥に重点を置く。
- 生育初期(分げつ発生と生長が軌道にのるまで)はかん水の効果が高い。根ショウガの養分が高まっていく後半は、乾燥気味が望ましい。
- 深さ20cmまでの土層を前半は湿り気味に、後半は乾き気味に管理する。

### 【美味しさを保つ保存方法】

◆保存適温：13～15℃。大ショウガは13℃、小ショウガは12℃を下回ると凍害が発生。

- \*常温保存(約1ヶ月)：新聞紙に包む。
- 茎を切り落として良く洗い、新聞紙に包んで風通しの良いところに置く。乾燥に弱いので新聞紙に軽く霧吹きをしておく。
- \*冷凍保存(約1ヶ月)
- ◎丸ごと冷凍する。▶しょうが焼き、スープなどに
- 良く洗って水けを切ったら、丸ごと冷凍用保存袋に入れて冷凍する。使うときに切り取って、皮ごとすりおろす。
- ◎好みの大きさに切って冷凍する ▶薬味などに
- 皮をむいて、輪切りやみじん切り、すりおろしにする。
- それぞれの切り方ごとに別々の冷凍用保存袋に入れて冷凍室へ。

(執筆 茂垣)

農薬使用の際は、ラベルの記載内容を守り、  
周囲への飛散に注意して散布しましょう。



## 農業は“いのちを育む” 生命産業である

### レンコン

(1) 9月は葉で作られた同化養分を地下茎（レンコン）にスムーズに移行させ、親バスの第1～第3節位の充実と子バスや孫バスなどの肥大促進を図り、スネ上がりを防ぐ管理が大切である。



- 葉で作られた同化養分をスムーズに移行・肥大させるためには、カリ、リン酸、苦土、石灰が必要。特に、同化養分を地下茎に移行・肥大させるためにはカリが大切な役目を果たしている。
- 収量増加と台風や暴風雨を予見して、遅くとも9月中旬ころまでに、窒素、リン酸、カリの3要素を含む肥料をはじめ、レンコンの細胞を強固にするケイ酸を含む“ケイ酸加里プレミアム34”や“ケイカリンプラス”の追肥が効果的である。
- レンコンの地下茎の肥大適温は24～25℃  
ほ場見回りを徹底して行き、水温や地温が30～35℃を上回るようであれば、水の掛け流しを行って温度管理に努める。その際、水を切らさないようにする。

(2) ネモグリセンチュウ対策を強化し、レンコンの外観を向上させる

- 被害が予想されるほ場に作付けしたレンコンは、9までに収穫を終了する（センチュウの加害時期はレンコン伸長期のため、早期収穫するほど被害が軽い）。
- 被害を受けたほ場では、石灰窒素の施用が有効で、9～10月の秋施用では5～7割のセンチュウが減少するといわれている（施用方法や注意事項は「JA通信令和3年11月号、令和4年7月号を参照」）。
- グランドオンコル粒剤は、収穫前のれんこん田が多い7～12月は、隣接田への漏水やドリフトによる作物残留の危険性が高いため、使用しないでください。

(3) 栽培品種の特性を見極めた計画的出荷を行い、A品率を向上させる。

- すね上がりの早い品種、年内掘り優良品種、年明け掘り優良品種の特性を見極めて、計画的に掘り取りを進め、A品率を向上させる。

### 水稻

～米の消費拡大と活用を考える～

米の1人当たりの年間消費量は、2020年度（農水省による2020年度（平成32年）の主な政策評価から）で50.7kgである。2006年（平成18年）の61kgから10kgも減少しており、米の特性を評価し、特徴を活かした製品開発を行って“お米の良さ”を見直しながらか消費拡大につなげたい。



【搗精方法（精白する方法）による用途】

- ◆**玄米**：もみからもみ殻を除いたもの。ぬかと胚芽が残っているため、精米したものよりたんぱく質、脂質、ミネラル、食物繊維が多いが消化吸収率は低い。
- ◆**半つき米**：精米の段階で、玄米からぬかと胚芽の50%を搗精したもの。消化吸収率はやや低い、ビタミンB1が多い。
- ◆**精白米（白米）**：ぬかと胚芽のほとんどを取り除いたもの。食味は良いがビタミンB1は玄米の5分の1に減少。亜鉛の供給源。
- ◆**はいが（胚芽）精米**：特殊な精米法によって胚芽の残存率を80%以上にした米をいう。ビタミンB1・Eの含有量が多い。

【開発研究がすすむ多様な新形質米】

《一般飯用米》

- “コシヒカリ”に代表される一般良食味米が多い。
- 米は炭水化物、特に澱粉含量が多く、小麦粉よりタンパク質含量が少ない。
- 利点：農家が通常の栽培条件に近い条件で安定した栽培が確立されていること。

《高アミロース米》

- 澱粉のアミロース含量が約30%と高く、精米白度が低く米飯は硬くて粘りが弱い。
- 利点：米飯とした場合、食後の血糖上昇が穏やかであり糖尿病発症予防などの機能性が期待できる。
- “越のかおり”や“こしのめんじまん”などは麺用の原料米としての適性が高い。

《低アミロース米》

- 澱粉のアミロース含量が約15%以下の米を指し、“ミルククイーン”が代表品種。
- 長所：飯米は粘りが強く柔らかくつやがあり、冷えても硬くなりづらい。



倉重 雄太



坂本 淳



初鳥 千代子



増山 平治



藤井 美代志



目黒 幾代



伊勢山 昭康

JA水郷つくば写真倶楽部は「農」に関する写真以外でも撮影活動をしています。

10月4日(火)～10日(月) 10:00-16:00  
(初日13:00から・最終日15:00まで)

土浦市民ギャラリーにて写真展を行います。  
(土浦市大和町1番1号 アルカス土浦1階)

ご興味のある方はぜひお越しください。

また、部員募集中です。入部ご希望の方は  
総務課まで TEL 029-822-0534

# JA水郷つくば写真倶楽部 テーマ「農」の写真集



庄子 一男



平藪 しのぶ



前川 泰秀



篠原 正視



大沼 清子



鈴木 恒雄



徳田 傑

# 勝負は秋から

# 始まっています

【水稲は地力でつくる】と言われるくらい、水稲の収量は圃場の地力が重要です。

稲刈り後速やかに石灰窒素を散布・混和することで、稲わらの腐熟が促進され、圃場の地力となるので、翌年の収量・品質向上につながります。



石灰窒素(粒) 20kg  
(使用目安量：10a/1袋)

JA水郷つくば・全農・片倉コープアグリ

今年、田んぼの雑草でお困りになった方へ、来年に向けて稲刈り後の【今】からの除草対策を。稲刈り後に再生してきた雑草を防除することで、翌年の雑草の発生密度を低くすることができます。

# コロートS 粒剤

農林水産省登録 第11912号  
有効成分：塩素酸ナトリウム…  
50.0%  
医薬用外劇物

## 使用時間

水稲刈り取り後～  
秋期雑草生育期  
(散布後1ヶ月以上は、  
そのまま放置してください)

## 使用量

一年生雑草及び多年生イネ科雑草  
10a当たり20～25kg  
オモダカ  
10a当たり30～40kg  
全面土壌散布(雑草の  
多い場所のスポット処理可能)



# ラウンドアップ マックスロード

※作物にはかからないように注意してください

## 使用時期及び使用量

水稲刈り取り後に  
50～100倍液で散布して下さい  
(10aあたり水量50L,  
ラウンドアップ500ml～1L)

## ラウンドアップの特徴

- ①根を確実に枯らす
- ②低温でも確かな効果  
雑草の葉が緑色であれば  
秋の低温時でも安定した効果を  
発揮します
- ③散布後1時間経てば、  
効果が安定します



JA水郷つくば・全農・協友アグリ・日産化学

# 特殊詐欺被害の未然防止に向けた 当組合の取組みについて

水郷つくば農業協同組合

当組合では、警察庁等からの特殊詐欺被害の未然防止に向けた取組み要請も踏まえ、一部のお客さまを対象に、下記のとおりJA貯金口座でのお取引を制限させていただくことといたしましたのでお知らせいたします。

全国的に特殊詐欺（振り込め詐欺、還付金詐欺など）が多発する中、昨今は犯罪グループが、ATM操作に不慣れな高齢の方をATMに誘導して多額の貯金を振り込ませるなど、手口も巧妙化し、被害がますます拡大していくことが懸念されています。

今回の取組みは、このような詐欺被害を未然に防止し、お客さまの大切な貯金をお守りするための対策ですので、何卒ご理解を賜りますようお願い申し上げます。

記



## 1 対象となるお客さま

過去1年以上、ATMによる振込および出金のお取引がない満65歳以上の個人のお客さま。

## 2 利用制限について

原則として、上記1に該当するお客様は、JAバンクキャッシュカードを利用した1日あたりのATMのお取引を次のとおり制限させていただきます。

(1) ATMによる振込のお取引がないお客さまは、ATMによる振込ができなくなります。

(2) ATMによる振込および出金のお取引がないお客さまは、ATMによる振込ができなくなります。また、ATMによる出金限度額を上限10万円に制限させていただきます。

## 3 利用制限の開始日

2022年10月20日(木)より随時適用開始いたします。

## 4 その他

対象となったお客さまで、利用制限を希望されないお客さまはお取引のある支店窓口までお申し出ください。

以上

詳しくは、お取引支店の窓口までお問い合わせください。



## 大根洗浄選別施設 短期女性パート従業員募集

期 間：10月上旬～12月上旬（予定）

時 給：920円

場 所：JA水郷つくば大根洗浄選別施設（牛久市小坂町2747）

仕事内容：大根箱詰め作業

採用人数：若干名

担当職員：石塚

連絡先：029-875-0801（牛久支店営農経済課）

JA&クボタ

関東6県

JAグループ

キャンペーン期間  
2022年 2023年  
4月～3月



スペシャルトラクター

小型特殊免許で公道走行ができる全幅1.7m未満のトラクター

※大型特殊免許が必要なロータリーも  
選択可能

お得なキャンペーン実施中!!



特典1 全幅1.7m未満のみ!  
ロータリーに  
小特対応シールを  
貼付! 小特対応

2速4駆  
切替レバー  
標準装備  
※F仕様除く

特典2  
オリジナル  
ステッカー  
を貼付!



全幅1.7m未満 FT240SPシリーズ

小型特殊免許で道路走行を満たす条件

- 作業機装着時の寸法
  - 全高 2.0m以下
  - 安全キャブ、安全フレームは 2.8m以下
  - 全長 4.7m以下
  - 全幅 1.7m以下
- 最高速度 15.0km/h以下

取得されている免許条件の確認をお忘れなく。 **「免許確認!!」**

※ロータリーは選択可能。ただし、大型特殊免許が必要となる場合があります。  
※画像はすべてイメージです。

詳細は最寄りの農機センターまで  
お問い合わせください



# 理事会報告

第6回 令和4年7月21日(木) 開催

## 協議事項

- (1) 常勤理事の関連団体理事等への就任について(案)
- (2) 日本銀行の被災地金融機関支援オペレーションによる借入金の農林中央金庫のプロパー資金を活用した、茨城県信連からの再借入れについて(案)
- (3) 職制規程別表「業務分掌兼職務権限表」の一部変更について(案)
- (4) 米穀等共同計算基本要領の制定について(案)
- (5) 農村工業事業(コンポストセンター)管理運営規程の一部改正について(案)
- (6) その他

## 報告事項

- (1) 令和4年度上期監事監査について
- (2) JA水郷つくば不祥事再発防止策(6月)報告について
- (3) コンプライアンスプログラム兼個人情報保護計画及び内部統制基本計画(6月)報告について
- (4) 令和4年度反社会的勢力認定結果について
- (5) 令和4年度夏季一時金の支給について
- (6) 定期貯金サマーキャンペーン2022実績報告(中間)について
- (7) JAバンク茨城SDGs定期貯金「子ども食堂応援定期貯金」の実施について
- (8) 為替手数料料率表の一部改正について
- (9) 決済手数料料率表の制定について
- (10) その他

# 無料 年金相談会

10月15日(土) 9:00~15:00

土浦中央支店  
土浦市木田余3119-3  
TEL: 029-821-7300  
担当: 霜村

11月5日(土) 9:00~15:00

わかくさ支店  
利根町中田切146  
TEL: 0297-68-2934  
担当: 河村

11月19日(土) 9:00~15:00

阿見支店  
阿見町中央1-3-1  
TEL: 029-887-8551  
担当: 小泉

## 令和4年度農業用使用済みプラスチック(農ビ・農ポリ)の収集

農業用プラスチックの処理は、排出農家自らの手によって適正に処理されることが法律で定められています。河川・山林等への不法投棄、野外での焼却は法律で罰せられますので適正に処理しましょう。

かすみがうら市の農業用使用済みプラスチックの収集について、市内全域を対象に実施いたしますので、希望される方は次のとおり、必ず予約の申込をお願いします。

(予約をされずに持ち込まれた場合は、回収いたしません。)

(かすみがうら市農業用廃プラスチック適正処理対策協議会)

### 《申込み方法》

申込予約期間：9月26日(月)～10月14日(金)

申込予約方法：お電話にて農林水産課までご連絡ください。

申込場所：かすみがうら市役所農林水産課(霞ヶ浦庁舎)

窓口申込日程等の詳細については、申込予約時にお伝えします。

※窓口での申込みの際は、登録料1,000円と印鑑を必ずお持ちください。

※申込みは利用年度ごとに手続きが必要になります。

※申込みいただける方は、かすみがうら市在住の方のみとなりますのでご注意ください。

	農ポリ(農業用ポリエチレンフィルム等)	農ビ(農業用ビニールフィルム)
日程	2022年11月7日(月) 農ポリ：午前9時～11時 農ビ：午後1時～2時 場所：JA水郷つくば霞ヶ浦梨選果場(深谷3418-1)	
処理費	58円/kg	59円/kg
	・処理費は現金払いのみとなります。・収集場所で計量しその場で徴収いたします。	

※古い農ビ・農ポリは回収できない場合があります。また、種類によって回収できないものがありますので、事前にお問い合わせください。

問い合わせ先：かすみがうら市農業用廃プラスチック適正処理対策協議会事務局  
かすみがうら市農林水産課 (TEL: 029-897-1111 内線2503)





お花で送る

# オーダーメイド家族葬



一人ひとりの個性や人生を大切にしたいオーダーメイドの家族葬。

JA水郷つくばでは心温まる家族葬をお手伝い。事前相談で悔いのないお葬式を。

《竜ヶ崎・利根・牛久地区》

《阿見・美浦地区》

《土浦・かすみがうら地区》

## JAホール竜ヶ崎

住所：龍ヶ崎市6007-2  
TEL:0297-62-0052  
FAX:0297-62-0288

## 総合葬祭 こすもす阿見

住所：稲敷郡阿見中央1-3-1  
TEL:029-888-4414  
FAX:029-887-8553

## セレモニーセンター

住所：土浦市並木2-10-32  
TEL:029-821-0121  
FAX:029-823-5130

\* 各会場において新型コロナウイルス感染対策を実施しておりますが、ご来場の際はマスクの着用などご自身での感染症予防をお願い致します。

## 土浦 防犯ニュース



令和4年9月号  
土浦警察署



## その電話のお医者さん、本物？

**ニセ医者からの電話に注意!**

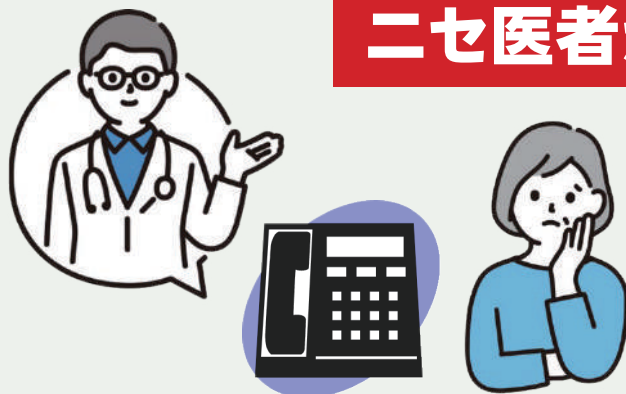

**病院の医師や職員になりすます詐欺の電話が多発中!**

**電話でこんなこと言われたら詐欺の可能性あり**

- ご家族が救急搬送されてきました
- 精密検査でノドに癌が見つかりました
- この後、本人から電話が来ます

**不審な電話を受けたときは、110番通報を!**

# JA水郷つくばパソコン研究会



定例会予定  
WEB予定となっております。

**9月** 6日、13日 WEB、20日 定例会(農業簿記など)、  
27日(PCフォーラム発行、講座など)

**10月** 4日 WEB、11日 定例会(農業簿記など)、  
18日 WEB、25日(PCフォーラム発行、講座など)

皆さんこんにちは。隔週の定例会再開後コロナ感染者の数が思うように減らない現状です。講座におきましてはソリマチ農業簿記をメインとして希望者に限定して感染対策に注意して少人数にて行っております。また、質問や意見交換はメールやライングループ等において行っております。

研究会についてのお問い合わせは、営農部営農企画課  
電話：029-823-7001 千野田  
メール：japc2@dappe.com 小林

今月の特集は、青少年がSNSで犯罪に巻き込まれるような事件も起きている現状から、「位置情報を共有するアプリ」としてスマホ活用を紹介します。

## 今月の特集 位置情報を共有するアプリ

先日、福岡・北九州市での女子高生と母親が刃物で刺された殺人未遂事件で、SNSで知り合った17歳の少年による犯行であることが報道されていましたが、少年は簡単に東京から少女の家にとどり着いたのです。

今のSNSアプリには位置情報を共有できるものが多くあります。主に中高生の間で流行っているのですが、こういったアプリでは電話や書き込みなどせずとも、相手が近くに居るかどうか確認できます。どこに居るのか、どのぐらいの時間居たのか、携帯の電池があるのかなど監視できるほどの情報が共有されます。

以下のように多種多様なものがあります。

その中でもzenly が特に人気が高いようです。

知らない相手からの友達申請などを追加してしまうと、そこから自宅特定につながってしまうといった危険性があります。

今回の事件もそういうことだったと思います。以前はアイドルの瞳に映った景色から住居を特定したとかいう事件もありましたが、ストーカーは一般常識では考えられない行動をすることがままありますので、こういったアプリの使用には慎重であるべきでしょう。

パソコンでもスマートフォンでも今の時代はインターネットに接続されているのが常なので、自分から情報を簡単に取りに行ける反面、見知らぬところから情報を盗まれるという危険性もあることは肝に命じておかねばなりません  
(副会長 宮崎)

- GeoZilla** - 家族と位置情報共有アプリ  
4.4 ★ (11万)  
Lifestyle · Social Networking
- zenly - your world**  
4.5 ★ (166万)  
Social Networking · Lifestyle
- Life360** - 子供の見守り  
2.9 ★ (198万)  
Social Networking · Lifestyle
- Family Locator** - 家族と位置情報共有アプリ  
4.5 ★ (9万)  
Navigation · Lifestyle
- iシェアリング - GPS 追跡アプリ**  
4.7 ★ (13万)  
Social Networking · Lifestyle
- Glympse** - GPS位置情報を家族や友人と共有  
4.8 ★ (6万)  
Navigation · Social Networking
- My Family** - 家族と位置情報共有アプリ  
4.7 ★ (2万)  
Social Networking · Utilities

**zenly - your world**  
ZENLY

友達や家族が今どこにいるのかが分かる地図アプリ。

YouTubeでアプリの情報を見る

アプリの価格	無料
課金要素	課金・購入なし
インストール数	98,755,878件～

地図上に友達や家族のいる位置を表示します。連絡がつかない時、相手のスマホのバッテリー残量や移動の状況まで把握することが可能です。友達と出会った時、お互いのスマホを軽くぶつけてパンプすると一緒にいることを他の友達に知らせることができます。



(参考リンク)  
位置状況共有アプリ



研究会ホームページ



JA広報紙web版

# 10月のあなたの運勢

## モナ・カサンドラ

プロフィール  
占いを学術的に解析する「ルネ・ヴァン・ダール研究所」の研究生となり、占星学のロジックを徹底的に解説・探求。コンピュータによるホロスコープ作成の道を拓いた。現在は執筆活動を始め、さらなる占星の研究を重ねている。

牡羊座 3/21～4/19

**全体運** 人との触れ合いの中から多くのものを得られます。今まであまり縁のなかったことに挑戦するのもお勧めです  
**健康運** 野菜を中心に低カロリーな食事を心がけて  
**幸運の食べ物** マツタケ

牡牛座 4/20～5/20

**全体運** 肩の力を抜きましょう。自分のやり方にこだわり過ぎず周囲の意見を取り入れて。友人との交流が吉  
**健康運** 楽しみながらできる運動が◎。継続は力なり  
**幸運の食べ物** ゴボウ

双子座 5/21～6/21

**全体運** とても勢いがあります。上旬は走り抜け、下旬からはのんびり紅葉狩りなどを楽しんで。めりはりが大事  
**健康運** スポーツは記録更新のチャンス。挑戦にツキ  
**幸運の食べ物** トマト

蟹座 6/22～7/22

**全体運** うまくいかないことが多く気分がめいりがち。ただ、下旬からは急上昇。先のことを考え準備を進めれば大逆転も  
**健康運** メンタルが揺れそう。自然の中で深呼吸を  
**幸運の食べ物** エビイモ

獅子座 7/23～8/22

**全体運** 人とのつながりが幸運と幸福をもたらします。思い付きを実行してみるとうれしい新展開がありそう。下旬は謙虚に  
**健康運** ハイキングなどで楽しみながら体を動かして  
**幸運の食べ物** ギンナン

乙女座 8/23～9/22

**全体運** 頭の痛い問題は早めに向き合うのが解決への近道。時には妥協も必要です。おいしいものが潤滑油になってくれます  
**健康運** ストレッチやつほ押しでストレス解消  
**幸運の食べ物** 国産ライム

天秤座 9/23～10/23

**全体運** 順風に恵まれ楽しい話題が増えます。多くの人の意見を聞きましょう。おけいご事や旅行の計画にツキ  
**健康運** 体力増進のチャンス。ハードな運動もOK  
**幸運の食べ物** レンコン

蠍座 10/24～11/22

**全体運** あれこれやろうとしないように。優先順位を付けて時間を有効活用していきましょう。うれしいサプライズの予感  
**健康運** 持病の再発に注意。冷えないようケアを  
**幸運の食べ物** イチジク

射手座 11/23～12/21

**全体運** 焦るときほど落ち着いて行動するよう心がけて。冷静でいることが開運の鍵。時にはクールな決断が吉と出ます  
**健康運** 頑張り過ぎないで。休憩で効率アップ!  
**幸運の食べ物** チンゲンサイ

山羊座 12/22～1/19

**全体運** 非常に厳しい時期ですが、次第に解消へと向かいます。ゆっくりとした動作を心がけて。最善のプランが浮かぶはず  
**健康運** イライラしたら甘いものを食べて元気回復  
**幸運の食べ物** アケビ

水瓶座 1/20～2/18

**全体運** こうなったらいいなと思っていたことが実現しやすいとき。駄目元でお願い事をするのも◎。いい返事を聞けそう  
**健康運** とてもバワフル。仕事に遊びに全力投球で  
**幸運の食べ物** ザクロ

魚座 2/19～3/20

**全体運** スタートは難航しても次第に回復。交渉は丁寧に諦めずに続けましょう。助けてくれる人が現れるはず  
**健康運** 気になるところがあるなら早めに検診を  
**幸運の食べ物** ヤーコン

## クロスワードパズル

Q 二重マスの文字をアルファベット順に並べてできる言葉は何でしょうか?

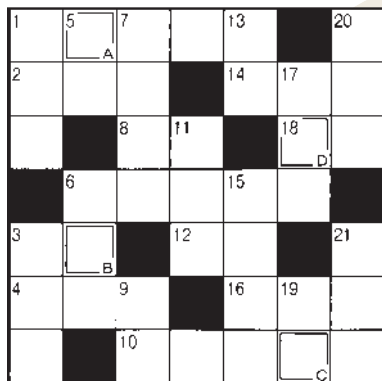

### ヨコのカギ

- 巨峰やピオーネ、デラウェアなどの収穫体験ができます
- 竜宮城で舞う魚
- 卵と鶏肉とご飯で親子——を作った
- 実るほど頭(こうべ)を垂れる——かな
- コロコロと気分が変わる人のこと
- 無料です。代金はいりません
- 秋の空にほこぼこと浮かびます
- ろうそくの炎にガラス板を近づけると付きます
- 学校の教室に並べるもの
- 船が停泊するときを下ろします
- クルマが似合うげっ歯類

### タテのカギ

- 機械などのパーツのこと
- オクトーバーフェスト発祥の国です
- 中国の大きな打楽器
- 好・始・娘・妹は——偏の漢字
- 池の——によって、土地を増やした
- 日本国憲法では——の下の平等が保障されています
- 学校の運動会で踊ることもあります
- 視聴——、円周——
- 海水の影響で塩分を含む湖
- 台所のこと。漢字で書くと「厨」
- たんすやソファなどのこと
- ノーの反対語
- 阿寒湖のものは国の特別天然記念物

住所・氏名・年齢・感想をそえて下記の宛先までお送りください。  
※当選者の発表は発送をもって代えさせていただきます。

9/30(金)メ切

〒300-0833 土浦市小岩田西1丁目1-11  
JA通信水郷つくば編集係 FAX 029-824-4086  
E-mail: jatuti.somu11@ja-ibaraki.jp



前号の答え「ツキミザケ」でした

自然災害 や 自動車事故 などもしものときに役立つ機能が充実！

JA共済アプリ  ・ Webマイページ  はご存じですか？



自然災害

地震



故障

自然災害や思わぬアクシデント…  
事故連絡や共済金請求の連絡はどこへ？



水害



衝突

交通事故

JA共済アプリ  で解決！

24時間・365日対応！

災害や交通事故等の連絡は JA共済アプリ  から！



自然災害や自動車事故等の連絡は24時間・365日対応！  
レッカー・ロードサービスの手配も可能です

Webマイページの契約情報やモバイル機能（カメラ・GPS）  
を使い、災害や事故の内容を簡単に連絡できます

保障対象になるのかどうかの確認や、  
事故の連絡から共済金請求手続きの流れの確認が可能です

食・健康・お金等 暮らしに役立つ情報も満載！

