

年頭所感



代表理事組合長
池田 正

新年あけましておめでとうございます。

健やかな新年を組合員のみなさまと共に迎えられること心より嬉しく思います。日頃からJA各般の事業に対しまして、深いご理解と温かいご支援ご協力に感謝申し上げます。

昨年は、ウクライナへのロシア侵攻も収まらず、新たにイスラエルとパレスチナ・ガザ地区の紛争が起きています。エネルギーや食料の多くを輸入に頼る我が国において、石油類や肥料・資材など、依然として高止まりの状況です。そして、地球が沸騰したような異常気象で、お米の等級低下など、農作物にも大きな影響がありました。

今年度は耐暑性品種の選定や物流問題の対策が急務と考えております。また、外国人技能実習生の面接にタイやカンボジアなど出向きましたが、今後は制度の変更もあり、スリランカなど新たな人材の確保が必要と考えています。

さて、今年の干支は辰です。辰すなわち龍は神の

化身であり、十二支の中で唯一空想上の生きものです。龍は力の象徴であり、動植物の成長に必要な水を司る神として崇められてきました。

また、辰は振るうと言う文字に由来しており、自然万物が振動し動植物が成長して活力が旺盛になる状態を表し、農業にとっても今まで準備してきたことが形になる縁起のよい年です。

コロナ禍も収まり、昨年から本格的に京浜市場や関西圏、北海道・東北の市場、大型スーパーへ販売促進に出向きました。今年も国の内外に向け積極的にブランド力の強化と販路拡大に努めてまいります。

近年、食糧安全保障の機運が益々高まっています。国消国産、この国で食べるものはできるだけこの国で作る。自国の安定的な食糧の供給に携わります。JAの使命も重要になっています。

また、地域貢献活動として女性部・地域住民に人気があるヨガ・呼吸法の健康教室を今年度も継続します。今後とも、一層のご支援とご協力をお願い申し上げます。

結びに、本年が皆様とりまして健勝で実り多い年になりますよう心よりご祈念申し上げます、年頭の挨拶といたします。



土浦市長
安藤 真理子

謹んで新年のご挨拶を申し上げます。皆様におかれましては、希望に満ちた輝かしい初春をお迎えのことと、心からお

慶び申し上げます。

池田代表理事組合長をはじめ、水郷つくば農業協同組合の皆様には、日頃から、地域農業の振興と安心安全な食の提供にご尽力を賜り、心より感謝申し上げます。

昨年は、新型コロナウイルスによる様々な制限が解除され、以前の生活が戻ってきた年でした。3年以上に亘る危機を乗り越え、今後は、地域経済の早期回復が求められております。

このような中、営農と生活の拠点、そして、県南農業の中心として、JA水郷つくばの皆様が地域社会を力強く牽引していただいております。すことは、本市にとつて、大変心強いものです。

今後も、皆様と連携を図りながら、農業振興に取り組んでまいりますので、一層のご支援・ご協力をお願い申し上げます。

結びに、本年が健康で幸多き1年となりますことを心からご祈念申し上げます、新年のご挨拶といたします。



龍ヶ崎市長
萩原 勇

新年あけましておめでとうございます。組合員の皆さまにおかれましては、健康やかに新年をお迎えのこととお慶び申し上げます。

上げます。

また、日頃より市政運営に対して、温かいご支援とご協力をいただき、深く感謝申し上げます。

昨年は、世界的な穀物需要の増加やエネルギー価格の上昇に加え、化学肥料原料の国際価格が大幅に上昇し、肥料価格が急騰するなど、農業を取り巻く環境は一層厳しさを増す状況となりました。

今後におきましてもその影響は計り知れないものがありますが、ともにこの困難な状況を乗り越えてまいりたいと思っております。

本年におきましても、当市では様々な農業施策の実施をとおして生産者の皆様の経営安定と農業の一層の振興に努めてまいります。

本年も、農業行政に対する皆様のご支援とご協力を賜りますよう、よろしくお願いいたします。

結びに、水郷つくば農業協同組合の更なるご発展と、皆様にとりまして本年が実り多き素晴らしい一年となりますことを心よりお祈り申し上げます。



牛久市長
沼田 和利

明けましておめでとうございます。水郷つくば農業協同組合の皆様におかれましては、日頃から地域農業の振興を

はじめ、市政運営に多大なるご尽力を賜り、厚く御礼申し上げます。

さて、少子高齢化や人口減少により、農業の担い手不足や耕作放棄地の増加など課題が山積する中、本市では、意欲ある農業者を支援し、農地集約による生産性の向上や特産品開発等の新たな収入源の確保を図っております。

また、豊かな自然環境で育まれたうしくブランドの野菜「うしく河童大根」をはじめとする農産物を学校給食で提供するなど、地元で生産された地場産品への興味関心や、農業への魅力向上に努めているところです。

今後も貴組合の皆様と連携し、農業の持続・発展を図る事業を推進してまいりますので、一層のお力添えを賜りますようお願い申し上げます。

結びに、皆様方のご健康とご多幸を心からお祈り申し上げます、新年の挨拶とさせていただきます。



市長 宮嶋 謙
かすみ がうら

新年、明けましておめでとうございます。組合員の皆様方におかれましては、健康やかに新年を迎えられたこととお慶び

申し上げます。

旧年中は、農業振興をはじめとした市政各般にわたり、深いご理解とご協力を賜り厚く御礼申し上げます。

昨年を振り返りますと、政府の経済対策があったものの、物価高騰は消費者や日本の農業にも大きな影響を及ぼしました。今後の農産物需給の安定化を願うとともに、皆様のご健勝ご繁栄をお祈り申し上げます。

迎えました本年につきましても、農業者の減少や耕作放棄地の拡大、加えまして物価高騰による農業経営への圧迫が続くことが予想されます。市といたしましても、農業の成長産業化や所得の増大を更に進めていくために、農地の集積・集約化や農業の継続経営に向けた重層的な対応策を推進して参ります。

結びに、新年が皆様にとって、実り多き年でありますよう心よりお祈り申し上げ、挨拶と致します。



町長 喜章 佐々木 利根
とら ぎさ ざさき かね

年頭にあたり、謹んで新年のご挨拶を申し上げます。

水郷つくば農業協同組合の皆さまには、日頃から地域農業の

振興をはじめ、町政各般にわたり格別のご支援とご協力を賜り、厚く御礼申し上げます。

さて、町の基幹産業である農業におきましては、農業従事者の減少や高齢化、担い手不足に加え、耕作放棄地の増加など、課題が山積みの状況にあります。このような中、当町では、基盤整備事業の推進を行っており、営農環境の充実により、農地の借り手が見つかりやすく、担い手への集積率向上に繋がっております。

また、産業の活性化につきましては、昨年11月に「地場産業フェスティバル」を開催し、町内外から多くの方が訪れ、大変ご好評をいただいております。

今後、魅力ある農業を目指して、各施策を推進してまいりますので、一層のご支援とご協力をお願い申し上げます。



村長 栄 中島 美浦
なかじま みのら

新年明けましておめでとうございます。

J A 水郷つくば組合員の皆様におかれましては、令和六年の新春をお健康やかに

お迎えのことと心よりお慶び申し上げます。

また、日頃から地域農業の振興及び高品質な農産物の生産にご尽力いただいております事に敬意を表しますと共に、村政各般にわたり格別なるご支援を賜り、厚くお礼申し上げます。

さて、農業を取り巻く環境は厳しさを増しており、高齢化や後継者不足、耕作放棄地の荒廃など様々な課題が山積する中、近年は、資材の国際価格高騰や円安の進行に歯止めがかからず、生産コストは大幅に上昇しております。一方、農産物価格への転嫁は進まず、コスト上昇分を適切に取引価格へ転嫁できる環境整備が求められます。

村といたしましても、地域農業の担い手の育成や地元農産物の地産地消を進め、意欲ある方々が、安定した農業経営を継続できるよう各施策を推進してまいります。

結びに、組合員の皆様のご健勝でのご活躍とご多幸をお祈り申し上げ、年頭のごあいさつとさせていただきます。



阿見町長 繁 千 葉

新年おめでとうございませう。

令和六年の輝かしい新春を迎え、謹んでお慶び申し上げます。

また、旧年中は、地域農業の振興をはじめ、町政全般にわたり、格別なるご理解とご協力を賜り、厚く御礼申し上げます。

さて、地域農業を取り巻く環境は、生産者の減少や高齢化、耕地面積の減少、米や野菜の需要減や価格低迷、原油価格の高騰による燃料や生産資材の価格上昇など、厳しさを増しており、農業経営者だけではなく皆様の暮らしにも大きな影響を及ぼしています。

こうした中で、地域課題の解決と農業の持続的な発展に向け、皆様方と連携を図りながら、各種施策を推進してまいりますので、今後とも一層のご支援・ご協力を賜りますようお願い申し上げます。

結びに、組合員や地域の皆様の方々のご発展とご多幸を祈念いたしまして、年頭のご挨拶とさせていただきます。

謹んで新春のおよろこびを申し上げます

●土浦地区

蓮根本部会 久家 良夫
土浦れんこんセンター利用部会

上大津第一蓮根部会 市川 篤

田村蓮根部会 小嶋 浩行

田村共撰部会 石神 秀美

東部蓮根部会 吉田日出男

虫掛蓮根部会 久家 良夫

真鍋蓮根部会 岡野 利夫

土浦中央蓮根部会 田中 成実

霞ヶ浦蓮根部会 酒井 義雄

千代田蓮根部会 今野谷龍男

田村蓮根部会青年部 小松崎一也

霞ヶ浦蓮根部会青年部 石神 薫

霞ヶ浦蓮根経営研究会 櫻井 隆行

霞ヶ浦蓮根女性部 市村 広治

蓮根部会霞ヶ浦ハウス蓮根研究会 貝塚富美子

土浦市園芸組合連合会沖宿蓮根支部 木村 孝行

稲作部会 土肥 操

粟部会 篠原 正文

千代田梅部会 川井 宏明

千代田巨峰部会 糸賀 和則

花き部会 安田 利徳

小菊統一出荷部会 星 史人

蚕豆部会 飯田 政夫

土浦梨部会 香取 千秋

新治梨部会 野口 徳子

まるふじ梨出荷組合 折本 芳和

千代田梨選果場利用部会 栗原 一弥

千代田梨幸会 櫻井 浩一

千代田野菜部会 前川 裕介

真鍋葱部会 沼田 厚夫

羽方 文彌

新治ねぎ部会 岩瀬 和雄

丸新ねぎ出荷組合 杉田 喜一

東城寺出荷組合 白井 孝一

坂田協業組合 栗原 宣夫

②蔬菜出荷組合 横田 栄

小山田出荷組合 山口 進

クワイ部会 山崎 行雄

志士庫柿部会 野口 勇

千代田ハウス部会 坂野 祐一

胡瓜部会 齊藤 全史

茨翔蔬菜組合 吉田 藤樹

霞ヶ浦蔬菜研究会 塚本 和美

さやいんげん部会 藤井 文夫

施設園芸水耕みつば部会 大関 智生

加工トマト組合 広瀬 俊一

サンフレッシュ土浦部会 大竹 亮

サンフレッシュ新治部会 大関 初

サンフレッシュ霞ヶ浦部会 島田 栄一

サンフレッシュはすの里部会 飯田 公巳

サンフレッシュつくば部会 高原 厚

女性部 松井みどり

女性部土浦地区本部 高谷夕起子

女性部加工部会 浦野 洋子

女性部フレッシュ部会 武井さち子

女性部フレッシュミズ 宮本 真紀

資産管理運用部会 長須 保教

年金友の会土浦中央支部 山本 衛

年金友の会土浦西支部 青山 忠夫

年金友の会霞ヶ浦支部 柴沼 文夫

年金友の会土浦北支部 山口 正男

青色申告会 野口 敬一

パソコン研究会 小倉 征夫

土浦農業機械利用銀行 井沢 清

はばたく会 萩原 巖

労災保険特別加入組合 萩島 一郎

千友会 櫻井 浩一

土浦れんこん研究会 岩瀬 良光

はすの実工房 飯田せつ子

外国人実習生受入農家協議会 土肥 成男

写真倶楽部 大沼 清子

農産加工部会ちよだ工房 川俣三任子

次世代農業プロジェクトワーキンググループ 栗原 広治

●美浦・阿見地区

美浦特別栽培米研究会 中嶋 幹雄

種子生産部会 塚本 長久

南高梅栽培研究会 鈴木 忠

阿見ネギ部会 伯耆田 久

阿見スイカ部会 内野 正蔵

阿見レンコン部会 今井 利和

掛馬蓮根部会 野口 好史

そさい部会 小澤 晃試

直販部会 渡辺 喜子

馬鈴薯部会 宮本 和浩

なかよし蓮根部会 浅野 敬司

阿見そば生産部会 吉田 和嗣

女性部美浦地区本部 齊藤 正義

年金友の会かすみ支部 羽成 洋子

神田 勝

●竜ヶ崎地区

竜ヶ崎施設園芸部会 山田 耕一

西瓜生産部会 塩澤 謙

大根生産部会 増原 進一

メロン生産部会 石川 裕一

加工トマト生産部会 阿部 英雄

梨生産部会 中山 修

竜ヶ崎花き園芸部会 山本 誠司

下根農産物直売所部会 板倉 良昌

農産物直売所 利根支部会 海老原謙一

インショップ部会 矢口 仁崇

ネギ部会 飯田 恵夫

そさい生産部会 石塚 利男

ブロッコリー生産部会 板倉 良昌

女性部竜ヶ崎地区本部 高谷夕起子

年金友の会竜ヶ崎支部 藤田 信夫

一年末防犯強化に向け、職員一丸！

11月29日、土浦中央支店で、土浦警察署生活安全課員を講師に迎え、防犯訓練を実施しました。訓練を受けたのは、本店金融共済部職員、各支店金融共済課長及び同支店職員約30名で、年末に向け職員の防犯意識高揚を図るために行われました。

訓練冒頭には高橋真樹生活安全係長から茨城県内の二セ電話詐欺や金融機関対象強盗事件の情勢について講義があり、その後、実際に職員が窓口での対応を想定した二セ電話詐欺模擬訓練、警察官が強盗犯に扮しての強盗防犯訓練、模擬カラーボール投擲訓練が行われました。

堀越美樹朗常務理事は「県内でも強盗事件が発生するなど、犯罪情勢は油断ならない状況、また、特殊詐欺も巧妙になってきているので、組合員さんやその財産を守ってあげるように、職員一丸となって、より一層の防犯意識を高めていきたい」と話していました。



水郷つくば蓮根部会が年末商戦に向け対策会議を行いました

JA水郷つくば蓮根本部会は12月5日、土浦市城北町のホテルマロウド筑波で年末蓮根販売対策会議を行いました。対策会議は全国約40の市場関係者、蓮根本部会に所属する11蓮根部会の代表者、行政、JA役職員ら約100名が参加しました。久家良夫同JA蓮根本部会長は、「令和5年産の年末販売が成功に終わり、良い新年を迎えたいと考えておりますので、改めてJA水郷つくばの蓮根の有利販売に対しますご協力をよろしく願っています」と挨拶しました。

対策会議では市場関係者から令和5年度の市場情勢や今後の見通しについて説明があり、本部会からは土浦・霞ヶ浦・阿見の各地区支部役員が作柄状況、掘取り状況等を報告。年末れんこんを有利販売につなげるための協議を行いました。



「非常勤役員研修会」に出席

12月7日当JAの非常勤役員さんたちが、JAの役員として資質向上や経営課題に関する改善策を探るため、研修会に参加しました。研修会は本店及び各支店5会場に分かれWEBにて開催され、中央会や日本協同組合連携機構を講師に迎え、講義を受けました。当JAは役員さんも含め、研修会等に積極的に参加し、JAの健全経営に努めています。



「ほしぞらマルシェ」に出店！ レンコン商品PR

12月9日、JA水郷つくば土浦南支店は土浦市の霞ヶ浦総合公園オーランダ型風車南側エリアで行われた水郷桜イルミネーション「ほしぞらマルシェ」に出店しました。イベントでは霞ヶ浦総合公園の南側エリアがイルミネーションで幻想的に彩られました。キッチンカーやテント22業者が出店、当JAは袋詰めしたレンコン・れんこんまん、リングゴ、ミカン等を販売しました。商品売り切れまで行列は絶えず、大好評でした。



豊洲市場でレンコンのトップセールス

J A水郷つくばは12月14日、東京都の豊洲市場において、東京シテイ青果株式会社と連携して有利販売に向け、レンコンのトップセールスを行いました。トップセールスには池田正組合長、油原正明専務理事らJA役員と健康美食アンバサダーが参加しました。会場ではレンコンレシピや当日早朝4時から仕込みをしたJA全農いばらぎが開発した「れんこんを食べる鍋つゆ」がアンバサダーらによって市場関係者や仲卸業者などへ約250食分振る舞われ、試食ブースでは、市場関係者らが列を作り、れんこん鍋を味わいました。

池田正組合長は「年末にかけて最盛期を迎えるレンコン商戦、例年通り美味しいレンコンが育っている、JA水郷つくば一丸となって出荷していくので、日本一のレンコンをよろしく願います」と力強く話していました。



霞ヶ浦高校女子サッカー部の 全国大会出場にエール!

J A水郷つくばは12月25日、稲敷郡阿見町の霞ヶ浦高等学校大室グラウンドで同校女子サッカー部にJA産の野菜や米を贈呈しました。

これは、12月30日から開催される「第32回全日本高等学校女子サッカー選手権大会」に昨年に続き、2回目の出場を激励するもので、レンコン20キロ、玄米60キロ、れんこんカレー・れんこん麺120食等が贈呈されました。

池田正組合長は「日本一のレンコン産地のレンコンを食べて日本一を目指して全国大会を頑張ってください」とエールを送りました。

また、井上祐実キャプテンは「昨年果たせなかったまずは初戦突破、そして日本一を目指します。応援よろしく願います」と意気込んでいました。



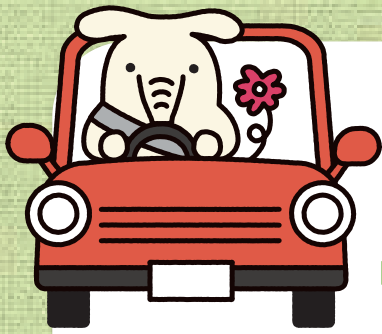

JAマイカーローン & 教育ローン



©よりぞう

QUOPay

クオ・カード ペイ

最大 5,000円分

キャンペーン

実施期間 ● 2023年12月1日[金]～2024年3月31日[日]

条件① マイカーローン／期間内に50万円以上の新規契約
教育ローン／期間内に〈証書貸付型〉50万円以上、
または〈当座貸越型〉極度額
100万円以上の新規契約を行う。

アンケートは
▼こちらから▼



条件② WEBアンケートの回答を行う。

2つの条件を両方満たすと

もれなく

QUOPay 2,000円分 プレゼント!

QUOカードPayのプレゼントは、ローン実行の翌月末までの送付を予定しております。

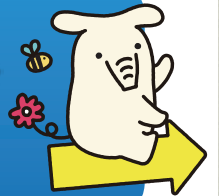

さらに

条件を満たした方の中から抽選で合計50名様に
QUOPay 3,000円分 上乘せプレゼント!

※厳正な抽選の上、当選者を決定いたします。当選者の発表は、当選者への景品受け取りのURLが記載されたメールの送付をもってかえさせていただきます。

JAバンク茨城

JAバンク茨城



③中干後は、間断かんがいで地温の低下を図り、根への酸素供給を行う。

◆**背白粒と基部未熟粒の発生と回避対策**

■**発生**：生育後半に窒素不足や根腐れなどによって稲体の活力低下が起こると発生しやすくなる。

■**回避対策**：①食味向上を狙うために生育後期に窒素を控え過ぎない。

②登熟期の極端な入水制限や早期落水などによる生育後半の稲体の活力低下を避ける。

1～2月には種・植付けする(できる)野菜など

(露地野菜)：ジャガイモ、ニラ



(トンネル栽培)：ダイコン、カブ、ニンジン、ホウレンソウ、コマツナ、シュンギク、チンゲンサイ



(施設野菜)：トマト、ナス、ピーマン、パプリカ、キュウリ、スイカ、カボチャ、ブロッコリー、カリフラワー、レタス、リーフレタス



冬も野菜をつくろう(3)

～シュンギク：春まきトンネル栽培～

関西では、春に菊によく似た花を咲かせるので“菊菜”と呼ぶ。葉を食べるが、春先に出回るものは、特に葉が柔らかい。



シュンギクは温暖な気候で良く育つが、寒さにはかなり強いので、2月上～中旬まきを紹介する。

【特徴】：耐寒性は強いが、耐暑性はやや劣る。長日条件で花芽分化し、その後、高温・長日で抽苔・開花する。土壌適応性は広い。

【生育適温】：発芽、生育適温ともに15～20℃。

【実際の栽培(100㎡当たり)】

◆**品種**：わき芽が伸びる「株立ち型」と、株元から側枝が出て横に大きく広がる「株張り型」に大別される。今回は“中葉”などの「株立ち型」を紹介する。

◆**は種量**：100㎡当たり1ℓ。

◆**は種**：2月上～中旬。ベッド幅120cm(は種前に畑土が著しく乾いている場合は、十分灌水した後に畝づくり)

5条のまき溝に均一には種・覆土し、全面に灌水する。シュンギクの種子は好光性なので覆土は種子が隠れる程度(1cm以内)が原則。は種後2～3週間はトンネルを密閉する。

◆**施肥基準量(kg/100㎡)**：全面全層施肥

成分	総量	元肥	備考
窒素	1.2	1.2	堆肥 200kg pH (kcl) 5.5
リン酸	1.0	1.0	
カリ	1.2	1.2	

◆**温度管理**：トンネル内の温度を日中は20℃を目標に換気する。

◆**間引き**：シャキツとして甘い(茎の節間が短めで、葉は鮮やかなグリーンでしっかりと立っている)シュンギクをつくるための間引きの目安。

• **1回目**：本葉1～2枚時に株間5cm。

• **2回目**：本葉3～4枚時に株間10～12cm。

• **最終株間**：45cm。

◆**収穫**：「株立ち型」は、芯を止めると多数のわき目が伸びて大きく育ち、何度も収穫できる。

• 草丈が25cmほどに伸びたら、葉を5～6枚残して主茎の上部を摘み取る。

• 次に、わき目が20cmほど伸びてきたら、下葉を2～3枚残して収穫する。

【栄養価の高い緑黄色野菜】

• カロテンの含有量はコマツナやホウレンソウを上回り、ビタミンB₂、C、E、カルシウム(牛乳とほぼ同じ)、鉄なども豊富。

• 独特の香り成分が食欲の増進、胃もたれの解消、消化促進などの働きがあるといわれている。

(執筆：茂垣)

農薬使用の際は、ラベルの記載内容を守り、周囲への飛散に注意して散布しましょう。

農業は“いのちを育む” 生命産業である

レンコン

レンコンは茨城県を代表する農産物です。消費者に高品質で安全・安心なレンコンを提供できるよう、適正な生産管理によるレンコン栽培を実践しましょう。

茨城県産のレンコンは、肌がきめ細かく、白く美しいのが特徴である。しかし、病気や害虫の発生により、収量や品質を低下させることがある。



レンコン田の病害虫や調整時の衛生管理を栽培行程別に徹底管理しましょう！

【I. レンコン田の管理】

- 畦畔をしっかり補修し、残さや土壌などの移動を防ぐ。
- 作業機械は、圃場を移動する際に良く洗浄する。

【II. 種バスの選定】

- 種バスは、病害虫の発生が見られない圃場で栽培する。
- 健全で良質なものを確認して植付けする。

【III. 病害虫・雑草管理】

- 栽培中はレンコン田を良く観察（圃場見回りを徹底して行う）し、病害虫や雑草の防除対策を行う。
- 湛水散布を行う農薬は、散布後少なくとも7日間は落水、かけ流しをしない。

※ネモグリセンチュウ防除のためのグランドオンコル粒剤の上手な使い方

- 推奨される使用時期：植付け直前の代かき時
- 散布は圃場の漏水対策をしっかりと行う。
- 代かき当日に、10a当たり15kgを湛水状態の圃場に均一に散布し、薬剤が土によく混ざるよう丁寧に代かきを行う。
- 散布・処理後14日間は圃場の落水・かけ流しをしないで止水する。
- 散布・処理後6ヶ月間（180日間）は収穫しない。

【IV. 収穫残さの処分】

- 収穫後の根や残さなどには病害虫が付着している恐れがある。
- 残さをレンコン田の外に持ち出し、適切に処分する。

【V. 作業場の衛生管理、選別作業】

- 異物混入などを防ぐため、作業場の整理・整頓や衛生管理を徹底する。

水 稲（高品質米生産対策）

近年、夏が高温になることが多く、玄米品質の低下の原因になっている。主食用米では、収量と品質の向上を図るためには、次のことが重要である。

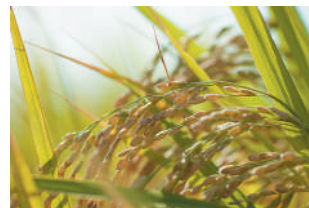

【主食用米の収量・品質向上対策】

◆（I）高品質米生産のポイントを励行する

- 5月5日以降の田植え
- 移植後35日～40日からの中干し
- 適切な追肥と出穂から落水期までの間断かんがい
- 適期収穫と二段乾燥
- 土壌診断と稲ワラや堆肥等による土づくり

表 高品質米生産のための指標値（コシヒカリ）

項目	移植期	穂肥時期	落水	収穫時期	穂数
指標値	5月5～20日	出穂前15日	出穂後30日以降	帯緑率10～5%	400本/㎡

◆（II）倒伏させない

- 過去の倒伏程度や収量、品質を参考にして、施肥の際の窒素量を増減する。

◆（III）病害虫、雑草の防除：適期防除が重要

【白未熟粒対策】

◆白未熟粒の種類と発生要因

白未熟粒の種類	特徴	主な発生要因
乳白粒	玄米の中心部分が大きく白く濁る	<ul style="list-style-type: none"> • 登熟初中期の高温や日照不足 • もみ数過多
背白粒	玄米の背側（胚の反対側）が白く濁る	<ul style="list-style-type: none"> • 登熟初期の高温・多日照
基部未熟粒	玄米の基部（胚付近）が白く濁る	<ul style="list-style-type: none"> • 生育後半の窒素栄養不足

◆乳白粒の発生と予防

- 発生：籾数過剰の状態、登熟初中期に高温や日照不足にあうと発生しやすい。
- 予防：①過去の倒伏程度や収量を参考にして、必要に応じて基肥の窒素量を減らす。
②目標穂数の80%を確保したことを確認したら、直ちに完全落水して中干しを始める。

なぜ畝を立てるのか(1)：畝の高さ

～畝の高さや向きは野菜の成長を左右する重要な要素である～

【畝立ての3つの効果】

- ◆**水はけがよくなる**：よく耕した土を地面よりも高く盛り上げることで、水はけと通気性がよくなる。大雨などによって畑が冠水した場合も、土のレベルが高くなっている分、根が水につかりにくい。地下水位が浅い場所や水はけが悪い場所でも、畝を立てることで湿害を受けにくくなる。
- ◆**作土層が深くなる**：作物が根を張る「作土層」は一般的に20～30cm。
 - ・良く耕した土を盛り上げることで、作物が根を張るふかふかの土の層（作土層）が深くなる。
 - ・長く根を伸ばす根菜類（ゴボウ、ナガイモなど）も、まっすぐ根を伸ばすことができ形の良いものができる。
 - ・サツマイモなどのイモ類の形も良くなる。
- ◆**地温が上がる**：土の表面積が増え、太陽熱を受けやすくなるため地温が上がる。特に、冬のハウス栽培で効果的。寒風が吹く露地では、逆に地温が下がってしまう。

【畝の高さと特徴】

- <高い畝：20cm以上>：畝立ての手間がかかるが、水はけが良くなり、根が張るスペースも増える。水はけの悪い場所や、トマトや葉菜類など、湿害に弱い野菜を育てるときに向く。
- <低い畝：10cmくらいまで>：高い畝よりも畝立ての手間は少ない。多少、水はけが良くなる。さほど、水はけの悪くない場所やナス、キュウリ、トウモロコシなど比較的湿害に強い野菜に向く。
- <平畝：地表面を整地>：水はけの改善効果はないが、畝立ての手間がかからないのがメリット。水はけが良い場所や湿害に強い野菜を育てるのに向いている。

【畝の高さを決める要素】

<作土層の関連>

- ・根菜類では、根が肥大するためのスペースとして、20～35cmほどのふかふか作土層が必要。
- ・そのほかの野菜でも根を伸ばすスペースとして20cmほどが必要となる。

主な野菜に必要な作土層の深さ（表1）

深さ	野菜の種類
20cm	果菜類、葉菜類、青首ダイコン、五寸ニンジン、サトイモ、小カブなど
25cm	サツマイモなど
35cm	短根ゴボウ、ナガイモなど

- ・畑に支柱などの棒を挿し、すっと入るのが20cm以下の場合には、少なくとも、栽培野菜に必要な作土の深さ（表1参照）が確保できるように畝を立てる。

《水はけとの関連》

※野菜により湿り気に対する耐性「耐湿性」が異なる。

主な野菜の耐湿性（表2）

耐湿性	野菜の種類
強い	サトイモ、ショウガ、キュウリ
やや強い	ナス、ダイズ、トウモロコシ、ニンニク
ふつう	ラッカセイ、ピーマン、小カブ、カボチャ、オクラ、イチゴ、キャベツ
弱い	シュンギク、ハクサイ、ジャガイモ、タマネギ、インゲン、ネギ、
	サツマイモ、ホウレンソウ、ニンジン、スイカ、ゴボウ、ダイコン

◆耐湿性の弱い野菜栽培

- ・畑の水はけが良い：畝を高くする必要はない。
- ・畑の水はけが悪い：畝を高くして水はけを良くすることが不可欠。

◆畑の水はけは、土質によって変わる。

- ・粘土を多く含む：水はけが悪い。
- ・砂を多く含む土や火山灰土（黒ボク土など）：水はけは良好。
- ・土の浅い位置にれき層や地下水があったり、耕盤（作土層の下にある、固く締まった土の層）ができていたりする場合も水はけが悪くなる。

◆畑の水はけを見極める

- ・大雨の後、2～3日しても畑に水たまりが残っているようなら、水はけが悪い。
- ・野菜栽培に必要な作土の深さ（表1参照）が確保できるような畝をたてておくと安全。

- ◆**雨が多い梅雨時や台風接近が多い夏から秋にかけての野菜栽培**：作土層の深さが十分で、畑の水はけが良い場合も、10cmほどの畝（低い畝）を立てると良い。通路が排水路代わりになるので安心。

（執筆 茂垣）

楽しく介護の仕事がしたい方へ

スタッフ募集

嬉しい土日祝休み！日勤のみ！

メリハリをつけてお仕事ができます

社会保険・産休・育休あり！

JA水郷つくばが運営する

介護職（長期・パート）募集！



詳しいお問い合わせは

JA水郷つくば訪問介護センター

029-822-0536

担当 大野

〒300-0048 茨城県土浦市田中一丁目1番4号

【主な仕事内容】

主に身体介護、生活援助、家事援助の仕事です

利用者様宅を訪問し、清掃、洗濯、調理などの家事、着替え入浴のお手伝いをしていただきます 又、介護システムに関する簡単なデスクでの業務をしていただきます

【長期】 日給 9,000円 交通費支給

【パート】 1時間 生活支援 1,300円 身体介護 2,000円 交通費支給

2024年度 JA 年金無料相談会日程表

【JA 水郷つくば】

開催日	開催場所	担当社会保険労務士	開催時間
3月30日 ㊦	霞ヶ浦	大内 利雄 先生	9:00～15:00
5月11日 ㊦	土浦北	大内 利雄 先生	9:00～15:00
6月8日 ㊦	土浦南	大内 利雄 先生	9:00～15:00
6月15日 ㊦	牛久	大内 利雄 先生	9:00～15:00
7月6日 ㊦	美浦	池田 綾夫 先生	9:00～15:00
8月31日 ㊦	土浦西	池田 綾夫 先生	9:00～15:00
9月7日 ㊦	竜ヶ崎西	大内 利雄 先生	9:00～15:00
10月12日 ㊦	土浦中央	大内 利雄 先生	9:00～15:00
11月2日 ㊦	わかくさ	大内 利雄 先生	9:00～15:00
11月9日 ㊦	千代田	大内 利雄 先生	9:00～15:00
11月23日 ㊦	阿見	池田 綾夫 先生	9:00～15:00
11月30日 ㊦	竜ヶ崎中央	大内 利雄 先生	9:00～15:00

月 グルメ直行便 頒布会 月

J A水郷つくばでは、あなたが選ぶ「北の旬・南の幸」を募集しています。大自然の環境に恵まれた北海道の食文化、歴史や伝統に培われた南国九州の味覚をご紹介します。

2ヶ月に一度、ご自身で好きな商品を選択し、あなただけのオリジナルコースを設定してください。

カタログのお問い合わせ、お申し込みは各支店窓口までご連絡ください。

**お申込期間：2024年2月上旬
～4月19日まで**

頒布期間

2024年6月から2025年4月まで

(2024年6月、8月、10月、12月、2025年2月、4月の年6回)

① 1商品あたり

**3,996円×
2商品**
(配送料・消費税込)

② 1商品あたり

**7,992円×
1商品**
(配送料・消費税込)

① 2あわせ便
対象月に2商品
選んで7,992円。

② スペシャル便
対象月に1商品
選んで7,992円。



1商品あたり **3,996円**(税込) 年会費 **47,952円**(送料別込)

頒布期間 (2024年) **6月**から (2025年) **4月**まで

※カタログ参考例 (2あわせ便) ↓

6月

2あわせ便

2倍
送料負担

送料込7,992円(税込)
A~E・G・H・K・L・Mまたはフ
リー2あわせ便の商品からお好
みの商品を2選べください。
(同一商品不可)

※あわせ便 コー2あわせ便を新
規15名様、スペシャルコース、フリーセ
ンサー便が対象となります。

オリジナルで仕上げたホッケ2種

専売の人気真ホッケは女まで
食べられる大人味。指太っ
ぽの真ホッケと、厚切で仕上げ
られた天然イシホホッケの2種
を厳選して仕上げ、辛味唐揚げも
お作りいたしますが、ご都合が
つかない場合はお断りしてござい
ます。

A 真ホッケと鱈ホッケ **3,996円**

B 昆布めたらこ **3,996円**

昆布の旨みが絶品

17名まで送料負担

**C 食べ応え十分なチキレック入り
北海道スープカレー** **3,996円**

札幌発祥のチキレックは、
お肉がたっぷり入った
お肉がたっぷり入った
お肉がたっぷり入った

G フルーツカタラーナ **3,996円**

物産展でも大人気!
これぞ北海道スイーツ

絶品5種の日替わり。季節限定の北海道プロ
ダクトクリームと、マダガスカル産のバラカン
をたっぷり使った北海道スイーツです。

H 食べきりスイーツセット **3,996円**

おすすめを詰合せ

濃厚クリーミーブルーベリーヨーグルトと、
濃厚クリームと、マダガスカル産のバラカン
をたっぷり使った北海道スイーツです。

D まっぴら焼肉 焼牛井 **3,996円**

海の野菜と肉でたっぷりの焼肉が、
お肉がたっぷり入った
お肉がたっぷり入った

R 牛すきコロッケと鱈爪クリームコロッケ **3,996円**

海と大地のコロッケ、こんがり
と焼けてください

北海道産のシイタケの旨味と牛
すき唐揚げの旨味が、牛す
きコロッケと、鱈爪を絡めた
鱈爪クリームコロッケの2種
をご用意いたします。

N 親子丼がいたぐらひませが **3,996円**

北海道ならではの
しゃぶしゃぶセット

北海道産の新鮮な牛肉と、
北海道産の新鮮な豚肉を
使った、お肉がたっぷり入
ったお肉がたっぷり入った

L 海鮮蒸揚げセット **3,996円**

カツと揚げ、マツタケをどろど

新鮮な北海道産の魚介類を
使った、お肉がたっぷり入
ったお肉がたっぷり入った

**E 紐たっぷりポテトグラタン&
海鮮クリームコロッケ** **3,996円**

プロ仕様の海鮮惣菜

北海道産の新鮮な魚介類を
使った、お肉がたっぷり入
ったお肉がたっぷり入った

Q 帆立・牡蠣・つば目の海鮮キムチ **3,996円**

北海道産の新鮮な魚介類を
使った、お肉がたっぷり入
ったお肉がたっぷり入った

**S プラチナステーキ
北海道合挽きハンバーグ** **3,996円**

北海道産の新鮮な牛肉と、
北海道産の新鮮な豚肉を
使った、お肉がたっぷり入
ったお肉がたっぷり入った

M 火曜の活りゆうきゅう漬 **3,996円**

活き新鮮な魚介類を
使った、お肉がたっぷり入
ったお肉がたっぷり入った



戸建てリフォーム



旧家・古民家リフォーム



マンションリフォーム

木の魅力を活かして暮らしの快適さを実現いたします。

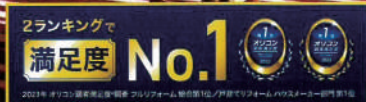

住友林業ホームテックが選ばれる4つの理由

全国拠点展開
地域密着型のお客様サポート体制

高品質な自然素材
で理想の住まいを実現

1,000名以上
建築士資格保有者

メンテナンスサービス
充実した引き渡し

■お問い合わせは
JA水郷つくば ☎029-824-8133

経済部 資産管理課 不動産管理センター 営業時間/08:30~17:00
〒300-0833 茨城県土浦市小岩田西一丁目1番11号 定休日/毎週土日、祝日、年末年始

■提携企業
住友林業ホームテック株式会社

つくば支店
〒305-0032 茨城県つくば市竹園1-6-1 つくば三井ビル16階

🌸 資産管理部会からのご案内 (誰でも申し込いただけます) 🌸

(相続・近隣とのトラブル解消等)

(不動産売却利活用方法等)

法律相談会

不動産相談会

日時 : 1月24日(水) 13:30~

日時 : 1月25日(木) 15:00~16:30

場所 : 礎法律事務所
(土浦市大手町4-17)

場所 : 牛久支店
(牛久市柏田町1527)

担当 : 鈴木 実 弁護士

担当 : 不動産管理センター 殿岡龍也

申込締切日 : 1月22日(月)

予約不要・お気軽にご相談ください。

🏠 事前予約・不動産に関すること・リフォーム 🏠

水郷つくば農業協同組合 経済部 資産管理課 不動産管理センター

(TEL)029-824-8133 (FAX)029-823-2119

E-mail ja-sgt.fudosankc@ja-ibaraki.jp



理事会報告

第10回 令和5年11月21日(火) 開催

協議事項

- (1) 茨城県常例検査の結果について
- (2) 会計監査人監査結果概要(無通告監査)について
- (3) 令和5年度余裕金運用計画額の一部変更について(案)
- (4) ⑧出資金の口数変更について(案)
- (5) その他

報告事項

- (1) 令和5年度内部監査業務活動(第2四半期報告)について
- (2) JA水郷つくば不祥事再発防止策の取組状況および次期重点事項について
- (3) 令和5年度コンプライアンス・プログラム兼個人情報保護計画及び内部統制整備基本計画の進捗状況報告について
- (4) 自主(自店)検査報告(第3四半期)について
- (5) 事務ミス等の発生状況報告(第3四半期)について
- (6) 取引先等苦情等処理対応状況報告(第3四半期)について

報告事項

- (7) 反社会的勢力等との取引排除にかかる対応状況報告(第3四半期)について
- (8) 疑わしい取引の届出状況報告(第3四半期)について
- (9) ヘルプライン制度の運用に関する報告(第3四半期)について
- (10) 行政庁の「マネー・ローンダリング及びテロ資金供与対策に関するアンケート」にかかる対応ならびにマネロン・テロ資金供与対策にかかる取組状況の報告について
- (11) 定期貯金ウインターキャンペーン2023の実施について
- (12) ⑧理事に対する融資実行報告について
- (13) ⑧大口与信先の報告について
- (14) 有価証券運用報告について
- (15) 令和5年度JA共済コンプライアンス点検結果および改善方針の概要について
- (16) 共済金支払い実績について
- (17) 令和5年産米集荷実績について
- (18) その他

令和5年度農業用使用済みプラスチック(農ビ・農ポリ)の収集

農業用プラスチックの処理は、排出農家自らの手によって適正に処理されることが法律で定められております。河川・山林等への不法投棄、野外での焼却は法律で罰せられますので適正に処理しましょう。

かすみがうら市の農業用使用済みプラスチックの収集について、市内全域を対象に実施いたしますので、希望される方は次のとおり、必ず事前の申込みをお願いします。(申込みをされずに持ち込まれた場合は、回収できません)
(かすみがうら市農業用廃プラスチック適正処理対策協議会)

《申込み方法》

申込期間：**1月15日(月)～2月14日(水)**

申込場所：かすみがうら市役所農林水産課(霞ヶ浦庁舎)

窓口での申込みの際は、**登録料1,000円**と**印鑑**を必ずお持ちください。

※申込みは利用年度ごとに手続きが必要になります。

※申込みいただける方は、かすみがうら市在住の方のみとなりますのでご注意ください。

	農ポリ(農業用ポリエチレンフィルム等)	農ビ(農業用ビニールフィルム)
日程	2024年2月20日(火) 農ポリ：午前9時～11時 農ビ：午後1時～2時 場所： JA水郷つくば霞ヶ浦梨選果場(深谷3418-1)	
処理費	60円/kg	58円/kg
	<ul style="list-style-type: none"> ・処理費は現金払いのみとなります。 ・収集場所で計量しその場で徴収いたします。 	

※古い農ビ・農ポリは回収できない場合があります。また、種類によって回収できないものがありますので、事前にお問い合わせください。

問い合わせ先：かすみがうら市農業用廃プラスチック適正処理対策協議会事務局
かすみがうら市農林水産課 (TEL:029-897-1111 内線2503)

溢れる荷物と思い出の整理 JAの家財整理サービス



こんなお悩みはありませんか？

転居や粗大ごみ。どう片付ければいいのか？

- ・おうちを売りたいけど・・・
- ・老人ホームに移ることになった
- ・一人では片付けられない・・・
- ・生前整理をしておきたい!!・・・

私たちJAにお任せください

まずは**無料見積**からはじめてみませんか？

ご相談・お問合せは下記葬祭センターまでお願いいたします。

JA 水郷つくば
ホームページは
こちらから



《竜ヶ崎・利根・牛久地区》

《阿見・美浦地区》

《土浦・かすみがうら地区》

JAホール竜ヶ崎

住所：龍ヶ崎市6007-2
TEL:0297-62-0052
FAX:0297-62-0288

総合葬祭 こすもす阿見

住所：稲敷郡阿見中央1-3-1
TEL:029-888-4414
FAX:029-887-8553

セレモニーセンター

住所：土浦市並木2-10-32
TEL:029-821-0121
FAX:029-823-5130

土浦 防犯ニュース



令和5年12月号
土浦警察署



降雪・凍結等による交通事故防止



スリップ事故 防止の ポイント

スタッドレスタイヤへの
交換やタイヤチェーン等を
準備しましょう！



「急」のつく運転はやめましょう！



急発進・急ブレーキ・急ハンドル

凍結しやすい場所は
特に注意しましょう！

- ①橋の上
- ②カーブ
- ③山道
- ④陽の当たらない場所
- ⑤トンネルの出入り口



十分な車間距離を取り、
安全な速度で進行しましょう！！



気象情報・
道路交通情報等を
こまめにチェック！





写真：宮崎

JA水郷つくばパソコン研究会

みなさん、明けましておめでとうございます。2024年は、より活発な定例会運営を目指していきたいと思ひます。また、天候の安定と農産物の豊作と価格の安定を望んでいる次第です。今年もみんなで協力して高い目標に向かっていきましょう！ 詳しいお問い合わせはメールにてどうぞ。

事務局：営農企画課 担当：折本 ☎029-823-7001

メール：dappepc@gmail.com 小林

メール問合せ QRコード▶



定例会予定

R6年1月 | 9日 定例会、16,23日 WEB、

2月 | 6日,20日 WEB

13日 定例会、27日 PCフォーラム発行、講座など

今の特集

定例会での学習内容

我々は34年前に前身の「土浦パソコン利用研究会」を発足させました。最初は農業にパソコンを役立てる目的で、青色申告をパソコンで行おうというスローガンのもと頑張ってきました。

以下定例会の学習に使っているソフトウェアの紹介をします。パソコン教室にはノートパソコン4台とデスクトップが4台ありセットアップしてありますので、使い勝手を試したり学習をすることができます。

■青色申告ソフトについて

・**弥生会計** まだWindowsの無い時代、MS-DOSでパソコンが動いていた時代に弥生会計は誕生しました。そのころはBASICで作られた会計ソフトも発売されていたのですが、何種類も使ってみて弥生会計が使いやすいということで普及始めました。最初は、日本マイコン販売という会社が発売したのですが、何回か発売元が変わりました。

弥生会計クラウド▶



現在のバージョンは電子帳簿保存法とインボイスに対応しています。

・**ソリマチ農業簿記** 会計事務所を経営するところの農業簿記です。全国の普及センター等にソフトを配って農家への浸透に努めたので、各地の普及所でこの講座を行っていました。

最新バージョンは12です。電子帳簿保存法とインボイスに対応しています。

研究会ではそれぞれのソフトの得意な役員さん等が対応しています。

ソリマチ簿記▶



どちらも電子帳簿保存のためクラウドを利用するようになってますね。

■オフィス・ソフト Excel、word、PowerPointなど

いわずと知れたofficeソフトです。コロナ前は、順序だって講座を行ったりしてきましたが、定例会をWEBにせざるを得なくなってからできなくなってきました。徐々に始めていますが、皆さん大分忘れてるようですので、それぞれに対応していきたいと思ひます。最近YouTubeでの解説動画が充実しているので、そちらも推奨しています。(定例会のページをご覧ください)

■Adobe Photoshop&Illustrator

Photoshopは写真家やイラストレーターなどの専門家が使っている世界的に有名なソフトウェアです。Illustratorはグラフィックデザイナーなどが使用する有名なソフトウェアです。どちらも高価なため私の使っていたバージョンが1台のデスクトップにインストールされているので試してみることができます。

■写真講座・ホームページ作成関連

以下は、窓の杜やVectorなどからダウンロードできるフリーソフトです。

・**XnView** 「XnView」はJPEG/BM/GIF/PNG/RAW/TIFF/WMF/ICOといった500種類以上の画像を表示できる、無料のエクプローラー型画像ビューワーです。リサイズ、ファイル名一括変換や多機能のソフトウェアです。

・リサイズ超簡単PRO

プリセットからサイズから選ぶか、パーセント指定、縦横指定でサイズ変更を指定できる画像ファイルリサイズソフトです。

GIF / JPG / PNG / BMP / TIFF のファイルに対応し、JPG / PNG / BMP / TIFF へ変換出力できます。フォルダーごと複数指定ファイルを一括でリサイズできます。

・notepad++

プログラマー向けのテキストエディター。画面は一般的なタブ切り替え型テキストエディターと同様ですが、ソースコードの編集に必要な機能が豊富に備わっているのが特長です。

ホームページ作成のhtmlファイル編集に使用しています。

以上、簡単に紹介しましたが他にも様々ありますので、興味のある方はぜひ研究会へのご参加お待ちしております。

(担当：小林)



研究会HP



JA広報誌WEB版



html編集してHP作り



ブログ

2月のあなたの運勢

モナ・カサンドラ

プロフィール
占いを学術的に解析する「ルネ・ヴァン・ダール研究所」の研究生となり、占星学のロジックを徹底的に解説・探求。コンピュータによるホロスコープ作成の道を拓いた。現在は執筆活動を始め、さらなる占星の研究を重ねている。

牡羊座 3/21～4/19



全体運 友人や知人のおしゃべりが楽しいとき。誘われたら戸惑うことでも一緒にやってみて。新しい発見にワクワク
健康運 温熱グッズを使って体を温めて。温泉も
幸運の食べ物 長ネギ

牡牛座 4/20～5/20



全体運 困ったときこそ冷静に。状況を整理すれば打開策が見えてきます。下旬には力を貸してくれる人が出てくる予感
健康運 前半は良好。後半は疲れをためないよう心がけて
幸運の食べ物 カラシナ

双子座 5/21～6/21



全体運 予定は早め早めに進めると上昇運に乗れます。旅行やレジャーは中旬までが吉。下旬は仕事に力を入れて
健康運 不調を甘く見ないで。後半は回復、精力的に動けます
幸運の食べ物 水菜

蟹座 6/22～7/22



全体運 刺激的な状況に少し慌てるかも。臨機応変に考えればイレギュラーな事態でも得ることが。下旬は幸運に恵まれます
健康運 腰回りのストレッチは入念に。あったか下着も
幸運の食べ物 ブロッコリー

獅子座 7/23～8/22



全体運 予想外の中に今後の糧につながることもありそう。様子を見て。人と一緒に行動するのが開運の秘訣(ひけつ)
健康運 疲れが残りやすいので無理は駄目。食もバランス良く
幸運の食べ物 キウイフルーツ

乙女座 8/23～9/22



全体運 丁寧な仕事で好感度が大幅アップ。あなたを気にかけてくれる人を大切に。下旬に出てくる問題は慎重に対応
健康運 ハードな作業は前半のうちに。消化の良い食べ物が吉
幸運の食べ物 ナバナ

天秤座 9/23～10/23



全体運 おしゃれをして外出を。以前からやってみたかったことに挑戦してみるのもいいでしょう。行動的なほどツキがアップ
健康運 納豆やヨーグルトなどの発酵食品を取るよう心がけて
幸運の食べ物 セリ

蠍座 10/24～11/22



全体運 気になることに1つずつ取り組んでいきましょう。腰を据えて動く和良好的月。下旬は好情報が入ってきます
健康運 ウォーキングやストレッチで体をほくして
幸運の食べ物 ホウレンソウ

射手座 11/23～12/21



全体運 行動範囲を広げましょう。好奇心を発揮すると楽しいことに出合えます。おけいこやサークルへの参加も
健康運 腹八分目が健康維持のこつ。いろんなものを少しずつ
幸運の食べ物 ワラビ

山羊座 12/22～1/19



全体運 マイペースでOK。やりたいことリストを作って順にやっていくのもお勧めです。お取り寄せグルメにもツキがあります
健康運 頑張り過ぎず適度に休憩を入れて。お茶が吉
幸運の食べ物 セロリ

水瓶座 1/20～2/18



全体運 とても勢いがあります。多少の無理なら通るので早めに行動を起こして。下旬はのんびりモードにチェンジを
健康運 あったかい靴下や手袋で手足の冷えをカバーして
幸運の食べ物 ユリ根

魚座 2/19～3/20



全体運 だんだん調子が出てきます。様子を見ながら下旬にラストスパートをかけましょう。予想以上の好結果にっこり
健康運 良い姿勢を心がけて。肩凝りは早めにケアを
幸運の食べ物 フキのとう

クロスワードパズル

Q 二重マスの文字をアルファベット順に並べてできる言葉は何でしょうか?

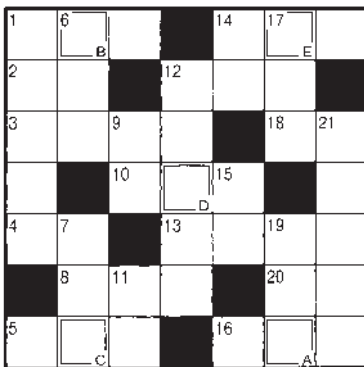

ヨコのカギ

- 最低気温が0度より低い日
- 現代人は電子——に囲まれて暮らしています
- 水筒に入れます
- ヒヒーン!といなく動物
- スマホに入れたり消したりします
- ベッドが2つある部屋
- 頬のこと。——ダンス
- スラロームやモーグルなどの種目があります
- 人がいっぱいに入っている状態
- 西アジアの国の1つ。首都はアンカラ
- 空気が乾燥しているので——器をつけた
- 節分の豆を——の数だけ食べた
- 実がなるまでの期間が短めの品種のこと

タテのカギ

- フキの花茎のこと
- 銀世界を眺めて楽しみます
- ガイド——を片手に観光地を巡った
- 安倍川にして食べようかな、磯辺巻きもいいな
- 日没のことを日の——ともいいます
- 雪だるまを英語(片仮名語)でいうと
- 佐渡島にはこの鳥の保護施設があります
- 漢字には音読みと——読みがあります
- 平方根を表す記号
- 魚偏に「弱」と書きます
- 中国や台湾の旧暦の正月

住所・氏名・年齢・感想をそえて下記の宛先までお送りください。
抽選で5名様にクオカード500円分が当たります!
※当選者の発表は発送をもって代えさせていただきます。

1/31(水)メ切

〒300-0833 土浦市小岩田西1丁目1-11
JA通信水郷つくば編集係 FAX 029-824-4086
E-mail: jatuti.somu11@ja-ibaraki.jp

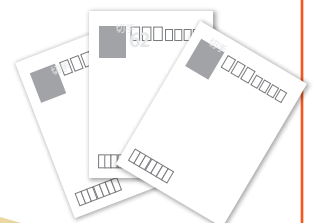

前号の答え「ハツヒノデ」でした



実施
期間

2023年12月1日(金) → 2024年1月31日(水)

特別
金利

組合員の方

年 **0.30%**

(税引後 0.239%)

組合員以外の方
年 **0.10%**

(税引後 0.079%)

- 預入対象：個人
- 預入要件：総合口座セットまたは通帳式
- 預入金額：10万円以上（1円単位）
- 預入期間：1年



JA水郷つくばでは組合員を新規募集しております！農家でない方でも、地区内に居住されている方は組合員とすることができます。(※)
※加入には一定の条件があります。
詳しくはお近くの支店までお問い合わせください。

預入対象	個人の方
預入金額	10万円以上（1円単位）
預入期間	1年
特別金利	組合員の方 年 0.30%（税引後 0.239%） 組合員以外の方 年 0.10%（税引後 0.079%） ※初回満期日まで適用（店頭金利 0.002% 2023年10月31日現在）
取扱媒体	通帳式（総合口座通帳または定期貯金通帳）※複数店舗での開設は不可
留意事項	*すでに当JAにお預けいただいている定期貯金の満期金、または、中途解約資金による振替（当該資金の現金による払戻後の預け入れおよび預入支店を変更しての預け入れを含む）は、本キャンペーンの対象外となります。期間中、解約相当額の再預入と当JAが判断した場合はお断りする場合があります。*増額書替は本キャンペーンの対象外となります。*ATMでの預け入れは対象外となります。*特別金利は初回満期日までの適用となります。満期日に当初預入時と同じ期間で自動継続し、その時点での店頭表示金利が適用されます。*この貯金は、相続や差押など当JAがやむを得ないと認める場合を除き中途解約することはできません。中途解約される場合、本商品の金利は適用されず、中途解約日における中途解約利率が適用されます。*本商品は、元本保証商品で、貯金保険制度の対象となっています。*当JAで実施する他の商品との併用はできません。*本キャンペーンでの粗品の提供はありません。*金利環境等の変化により、適用金利が変更となる場合や取扱いを中止させていただく場合があります。*合計販売額 80億円に達した時点で販売終了となります。