

第72回

関東東海 花の展覧会に花き部会が出品



1月24日～28日まで東京都豊島区のサンシャインシティ文化会館で第72回関東東海花の展覧会が開催されました。展覧会において品評会が実施され、12都県から約1,500点の様々な花が出品されました。この展覧会は花に対する理解と消費の啓発を図り、花き産業の健全な発展に寄与することを目的にされています。

当JA花き部会からは枝物の部、球根切花の部に出品し、枝物の部では金賞に中川秀樹さん、飯村光雄さん、銀賞に栗原暁さん、銅賞に中川秀樹さん、飯村光雄さん、久家勇さん、球根切花の部では銀賞・銅賞に湯原賢司さんが輝きました。おめでとうございます。



金賞：中川秀樹さん

銀賞：湯原賢司さん

消防団機能別JA隊 出初式に出動！

JA水郷つくば龍ヶ崎市消防団機能別JA隊は、1月6日、龍ヶ崎市文化会館で行われた毎年恒例の出初式に参加しました。機能別隊とは特定の時間や任務に限って活動する組織で、同市内の減少傾向にある消防団員の活動を補うため、平成27年に全国JAでは初の機能別消防団として発足しました。

JA職員で構成する機能別JA隊は、勤務時間内に発生した災害の対応に当たります。現在、ポンプ車1台を同市内の竜ヶ崎西支店営農経済課に配備し、近隣火災の対応など地域の防災に貢献しています。

JA隊は龍ヶ崎市内に在住または勤務する30代〜40代の職員を中心に10名で構成、隊長のわかくさ支店長塚元基金融共済課長は「消防団は地域の消防・防災活動では重要な役割を担っていますが消防団員は減少傾向にあります。災害はいつ起こるかわかりませんが、有事の際には、少しでも地域の防災活動に貢献できるように日頃から訓練していきたいです」と話していました。



出初式に出動するJA隊隊員

直売所利用者の意思反映・ 運営参画の強化！ モニター制度を実施！

JA水郷つくばは管内4つの直売所を対象にモニター制度を実施します。これは、令和4年度に実施した組合員メンバーシップアンケートの結果を受け、准組合員のJA期待度上位に占めている直売所利用者を対象としており、自己改革における、准組合員・組合員以外の方の意思反映・運営参画の促進を目的としています。

モニター制度は、令和6年2月・5月・8月にJA運営や直売所運営に関するアンケートを実施。JAでは利用者からの意見を集約し、関連部署等に共有され、広報誌を通じて利用者にフィードバックされます。

モニター制度担当者は「当JAの直売所は地域の利用者が多く、准組合員や地域の利用者とのつながりの起点として重要だと考えています。利用者がJA運営や直売所に何を求めているか、地域にどう貢献できるかの情報把握に役立てたい」と制度に期待を込めて話していました。



「青年部の声をJA運営に！」

JA水郷つくばは1月16日、土浦市小岩田の本店で青年農業者との意見交換会を開催しました。意見交換会には管内の生産部会等より6組織及び池田正代表理事組合長らJA役員24名が参加、JA側からは生産物の輸出や有機農法に関する事等、農業施策に関する事等、将来を見据えた提案を行い、青年組織からは生産部会担当者に関する事、出荷に関する事と、新規就農者を増やし部会を活性化させたいこと等の要望があり、形式にこだわらない、ざっくばらんな意見交換会が行われました。

執行部は「青年部の皆さんの考えや、JAに対する意見を聞くことができ有意義な意見交換会となりました。これからを担う若い生産者にもJA運営に積極的に参画してもらい、生産者や地域になくならないJAを目指していきたい」と話していました。

JAでは、青年農業者の活躍促進、組織の活性化に力を入れており、今後もJA運営への参画の機会を増やしていきます。



活発な意見交換を行う青年部代表者とJA執行部

日本一のれんこん産地でグランプリを開催！

土浦市では日本一のれんこん産地として、土浦市のレンコンの魅力を広く発信し、市内の生産者の意欲を向上させることを目的に「日本一のれんこんグランプリ」を開いています。

今回が2回目の開催となるグランプリには市内の生産者ら約50人がエントリーしました。エントリーするレンコンの規格は長さ619ミ、幅144ミ、深さ107ミの箱に入るサイズのレンコン1本で、審査は2023年11月に2日間かけて産業祭の一環として、実施されました。

来場者が「消費者として購入したいと思うレンコン」を基準に、形やツヤなどの見た目を審査し、約800票の投票が集まりました。

投票の結果、最優秀賞はJA真鍋蓮根部会の市川誉庸さん、優秀賞にはJA田村蓮根部会の大川正勝さん、優良賞には土浦市園芸組合連合会沖宿蓮根支部の羽成純さんが輝きました。おめでとうございます。



左から安藤土浦市長、大川さん、市川さん、羽成さん、池田組合長



2年連続最優秀賞受賞の市川さん

放課後子ども食堂へ カブとイチゴを提供

1月23日、土浦わかものまちプロジェクトの主催する、放課後子ども食堂へ食材の提供を行いました。

放課後子ども食堂は、全国と同様に子どもの貧困が社会問題になっている土浦市で、子ども食堂の拡充と平日の夕方に開催することで、平日の食事と居場所の提供を行っています。また、運営は高校生が行っており、学習支援も併せて行っています。

当日は、鮭のマスタードマヨ焼き、カブと油揚げのレンジだし煮、レンコンのピリ辛ナムルやフルーツが30人分提供され、当JAではカブとイチゴを提供しました。当JAでは地域の子どもたちへの食支援にも力をいれています。



詳しいお問い合わせは

JA水郷つくば訪問介護センター

029-822-0536

〒300-0048 茨城県土浦市田中一丁目1番4号 担当 大野

【主な仕事内容】

主に身体介護、生活援助、家事援助の仕事です

利用者様宅を訪問し、清掃、洗濯、調理などの家事、着替え入浴のお手伝いをさせていただきます 又、介護システムに関する簡単なデスクでの業務をさせていただきます

【長期】 日給 9,000円 交通費支給 処遇改善加算あり

【パート】 1時間 生活支援 1,300円 身体介護 2,000円 交通費支給

楽しい土日祝休み！日勤のみ！
メリハリをつけてお仕事ができます
社会保険・産休・育休あり！
JA水郷つくばが運営する
介護職（長期・パート）募集！

楽しく介護の仕事がしたい方へ スタッフ募集

楽しく介護の仕事がしたい方へ



無病息災願いレンコン恵方巻づくり

「はすの実工房」は3日、かすみがうら市の霞ヶ浦支店で毎年恒例の恵方巻づくりを行いました。手慣れた手つきで良い食感を出すために縦切りにした、こだわりの地元かすみがうら産レンコンをかんぴょうの代わりに具材に取り入れた五目巻きや野菜と海老等を入れたサラダ巻き約300本を作りました。作られた恵方巻は、管内のサンフレッシュ霞ヶ浦・はすの里・花野果にすぐに持っていかれ販売されました。

はすの実工房の飯田せつ子さんは「昔はレンコンといえば正月料理というイメージでしたが、普段から美味しいレンコンを食べてもらいたいと思い、レンコン料理の普及をしてみました。恵方巻も今年で約10年になります。日本一のレンコンをたくさんの方々に召し上がっていただきたいです」と話していました。

「はすの実工房」は平成19年にかすみがうら市の女性で結成され、当時正月料理以外あまり普及していなかったレンコン料理を普段の食卓にも広く普及させるために総菜作りを始めました。結成当時は「総菜を買う」という習慣があまりなく、料理の普及に悪戦苦闘しましたが、生産者こだわりの食べると糸を引くレンコンの丸煮や、食感を生かすための料理方法などを取り入れ、管内直売所でも人気の商品となっています。





木の魅力を活かして暮らしの快適さを実現いたします。



住友林業ホームテックが選ばれる4つの理由

- | | | | |
|----------------------------------|-------------------------------|-----------------------------|-------------------------------|
| 全国拠点展開
地域密着型のお客様サポート体制 | 高品質な自然素材
で理想の住まいを実現 | 1,000名以上
建築士資格保有者 | メンテナンスサービス
充実した引き渡し |
|----------------------------------|-------------------------------|-----------------------------|-------------------------------|

■お問い合わせは
JA水郷つくば ☎ 029-824-8133

経済部 資産管理課 不動産管理センター
 〒300-0833 茨城県土浦市小岩田西一丁目1番11号 営業時間/08:30~17:00
 定休日/毎週土日、祝日、年末年始

■提携企業
住友林業ホームテック株式会社

つくば支店
 〒305-0032 茨城県つくば市竹園1-6-1 つくば三井ビル16階

不動産管理センターからのお知らせ



令和6年1月23日(火) に本店にて、清野宏之税理士による「100年ライフ見える化セミナー」を開催しました。内容は、健康長寿時代に、これからの人生計画を見つめ、将来の収入・支出の総額をおおまかに把握し、より良い生活設計を立てるようサポートするものです。今回は、令和5年10月開催の相続セミナー（資産管理運用部会主催）にて、アンケートにお答えいただいた方を対象に少人数での開催としました。

🏠 リフォーム・セミナーについてのお問い合わせ先 🏠

水郷つくば農業協同組合 経済部 資産管理課 不動産管理センター

(TEL) 029-824-8133 (FAX) 029-823-2119

E-mail ja-sgt.fudosankc@ja-ibaraki.jp

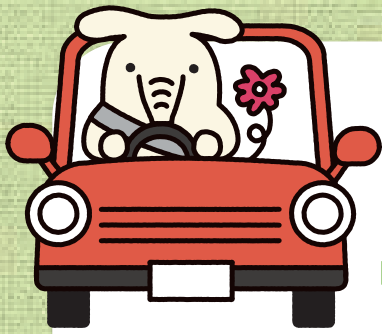

JAマイカーローン & 教育ローン



©よりぞう

QUO Pay

クオ・カード ペイ



最大 5,000円分 キャンペーン

実施期間 ● 2023年12月1日[金]～2024年3月31日[日]

条件① マイカーローン／期間内に50万円以上の新規契約
教育ローン／期間内に〈証書貸付型〉50万円以上、
または〈当座貸越型〉極度額
100万円以上の新規契約を行う。

アンケートは
▼こちらから▼



条件② WEBアンケートの回答を行う。

2つの条件を両方満たすと

もれなく

QUO Pay 2,000円分 プレゼント!

QUOカードPayのプレゼントは、ローン実行の翌月末までの送付を予定しております。



さらに

条件を満たした方の中から抽選で合計50名様に
QUO Pay 3,000円分 上乘せプレゼント!

※厳正な抽選の上、当選者を決定いたします。当選者の発表は、当選者への景品受け取りのURLが記載されたメールの送付をもってかえさせていただきます。



JAバンク茨城

JAバンク茨城



2～3月に、は種・植付けする(できる)野菜など

(露地野菜)：ジャガイモ、ニラ



(トンネル栽培)：ダイコン、カブ、ニンジン、カリフラワー、コマツナ、シュンギク、ホウレンソウ、ミズナ、チンゲンサイ、リーフレタス、トウモロコシ、オクラ



(施設育苗)：ナス、ピーマン、パプリカ、トマト、キュウリ、スイカ、メロン、カボチャ、サツマイモ、ブロッコリー、レタス、エダマメ、サヤインゲン



冬も野菜をつくろう(4)

～初夏どりニンジン栽培～

ニンジンの発芽適温は15～20℃。一定の大きさに育った株が低温に一定期間遭うと花芽ができて、その後の高温・長日でとう立ちする。そのため、冬～春まきで育てるには保温栽培が必須である。



【品 種】：とう立ちしにくい品種を選ぶ。

- どんな土壌にも適し、作りやすい「向陽二号」(タキイ種苗)、草勢が強く、芯まで鮮紅色になる「ちはま五寸」(横浜植木)、「時なし五寸」(サカタのタネ) など。

【畑の準備 (100㎡当たり)】

- 種まき2週間前：苦土石灰を10kg散布し、30cm程度の深さに耕す。
- 種まき1週間前：元肥 (8：8：8の化成肥料) を20kgと完熟堆肥を50～100kg (前作で使用していれば不要) 施し、土とよく混ぜておく。

【畝立てとマルチ張り】

- 条間15cm、株間15cmの穴あきマルチ資材 (透明または黒マルチ) の規格に合わせた畝幅70～80cm、高さ5～10cmのベッドをつくる。
- マルチは早めに張って地温を上げておく。

【は 種】：1月下旬～3月中旬

- 1穴に、3～4粒ずつ種をまく。

【トンネルの設置】：ニンジンの生育適温：18～21℃

- 種をまいたら、すぐにトンネルをかける。
- 換気作業を省力するには穴あきのトンネル資材 (農ポリ) がよい。普通の農ポリでは生育に従って裾を上げて換気する。
- トンネル内の茎葉が茂り、いっぱいになればトンネルを外す。

【間引き】

- 1回目：本葉2～3枚のときに2～3本。
- 2回目：本葉5～6枚のときに1本立ちにする。

【土寄せ】

- 間引きと同時に土寄せを行う。
- 収穫期近くには、根の肩の部分にさらに土寄せして、根が緑色に着色するのを防ぐ。

【収 穫】：5月下旬～7月中旬

- 根の径が4～5cmに肥大した株から順次抜き取る。
- 太り過ぎて裂根しないうちに収穫。裂根は急激に肥大する生育後半、畑が乾燥または加湿となる水分条件で起きやすい。
- 2月下旬～3月中旬のは種では、不織布の一重または二重のべた掛けでも栽培できる。収穫は7月上旬～中旬となる。

(執筆：茂垣)

農薬使用の際は、ラベルの記載内容を守り、
周囲への飛散に注意して散布しましょう。

農業は“いのちを育む” 生命産業である

レンコン

レンコンは茨城農業の基幹作物であり日本一の産地として発展している。一方、食糧生産を脅かす気候変動、病害虫の発生による収量の不安定や品質低下などの課題も多い。



I ほ場ごとの作付け計画をたてる

◆ほ場ごとの栽培計画と販売戦略を明確にする

- ほ場ごとに①収量、②地力(保肥力)、③病害虫の発生状況などを継続して記録し、植付け・収穫時期を計画化する。
- 加えて、ほ場ごとに品種の選定、堆肥の投入量、元肥・追肥の使用肥料及び施肥量と施肥時期、病害虫防除対策などの栽培技術を具体化する。
- 特に、収穫(掘り取り)時期を明確にして販売戦略を確立することは、異常気象に伴う茎葉の損傷等に起因するレンコン第一節の肥大不足や腐敗、すね上がりによる収量や品質の低下を予測し、有利販売を見通すのに効果的である。

II 土づくりの進め方：腐植を増やし収量アップ

◆レンコン田の土壌の炭素量(≒有機物)は10a当たり、年間40kg消費する。

◆10aの土の量は100tといわれており、腐植量を増やすには、有機物を一度に多量投入ではなく、**毎年、継続的に施用する。**

◆土づくりの進め方

- 植付けの60日位前までに、完熟堆肥を施用し、土に十分なじませる。
- 一般的な堆肥(牛ふん、豚ふん、鶏ふん)を施用する場合の目安(10a当たり)

※慣行的な施用(補給型)：～200kg

※積極的な施用(改良型)：300～400kg

※新床における土づくり：1t

※できるだけ落水条件で施用し、混和後に湛水条件にする。

※未熟堆肥は使わない。

◆土壌改良資材であるアズミンや、“もっとねばり君”、ネバリン等の施用で、腐植を増やし微生物の働きを高める。

◆**収穫時の土壌流出を防ぐ**：粘土など粒子が細かく保肥力の高い土壌の流出を防ぐ。

水 稲 (米粉に注目!)

微細粒製粉の日本産米粉は小麦粉と同じように調理加工ができる。小麦粉で作る料理と同じ感覚で作ることができる扱いやすい食材である。



I 米粉の特性と加工適正

【**アミロース含有量**】：一般的にアミロース含有量が低いほどモチリ感がでて粘性が高くなる。

◆高アミロース米粉(含有量25%以上)

- 麺、パスタなどに適した加工適正

◆中アミロース米粉(含有量15～25%)

- パン、ケーキ、クッキー、麺など。

◆低アミロース米粉(含有率15%以下)

- ケーキやクッキーなどに適した加工適正。

【**吸油率**】：米粉は吸油率が低く、揚げ物がカラッと揚がる。

【**くせがない**】：くせがなく幅広い副資材とあわせることができるので、多くの米粉商品を製造できる。

II 健康志向の高い食品開発への活用

玄米、有色米などの特徴を持つ米粉を活用することで健康志向の高い食品をつくることができる。

【**玄米**】：ビタミンB₁、ナイアシンなどのビタミン類、リンや鉄、マグネシウムなどのミネラル類が多く含まれる。

【**黒米(色素米)**】：抗酸化力の高いアントシアニンやレジスタントスターチなどが多く含まれている。

【**他の穀物粉とのブレンド**】：大豆粉などの他の穀物粉をブレンドすることで健康成分の高い米粉商品を作ることのできる。

III グルテンフリー食材として注目!

米粉は、近年、グルテンフリー食材として世界中で注目を集めているといわれている。

• 日本においても、健康志向の高まりからグルテンフリーが健康に良いと期待する消費者からの需要が増えている。

• 海外においても米粉を求める理由として、小麦アレルギー・セリアック病などの顧客用以外に、“グルテンフリーだから”、低カロリー、味(おいしいから)、健康食品などが高い傾向となっている。

※**米粉製品の開発と消費者需要拡大が、我が国の重要な資源である水田農業と食糧自給率の向上に寄与することになります。**

なぜ畝を立てるのか(Ⅱ)：畝の向き

～南北畝、東西畝の特徴や適性を知り、野菜を上手に育てる～

畝には、南北方向に畝を作る南北畝と東西方向に畝を作る東西畝があるが、**基本は南北畝**である。南北畝なら、朝は東側から夕方西側からと、どの畝にもまんべんなく日が当たり、何を植えても、日陰が問題になることはまずありません。

【南北畝】：1日を通して東西方向から太陽光を受けるため、**畝全体にまんべんなく光が当たり**、特に、光を好むトマト、ナス、ピーマン、トウモロコシ、長ネギ、ジャガイモなど多くの野菜の栽培に適している。

◆栽培事例Ⅰ：ナス、ピーマン



- 1条に植えて、両側に分岐させ、V字型に誘引して茎葉に日光が当たるようにする。
- 畝と畝の間は十分とり、日当たりを確保するとともに、収穫などの作業をしやすくする。

◆栽培事例Ⅱ：トウモロコシ



- 日当たりを好むので、終日、太陽光をうけることで品質が向上する。
- そのため、2条に植えて、畝と畝の間を広めにとると良い。
- 草丈の高いトウモロコシの畝と畝の間は日陰になるので、光に対する要求性の低いエダマメ栽培に向いている。

◆栽培事例Ⅲ：長ネギ、ジャガイモ



- 太陽光線が比較的弱い低温期に栽培するが、自身の日陰も嫌うほど日光を要求する。
- 草丈は高くないものの、土寄せを行うため、土寄せのたびに高畝となり、結果的に日陰を作る。そこで、光に対する要求性が高くなる生育後半に日陰ができないよう、南北畝にするのが得策。

【東西畝】：北側の畝が南側の畝の陰になりがち。特に、南側の畝に草丈の高い畝を植えてしまった場合や通路幅が狭い場合、また、日が低い晩秋から早春には、北側の畝に、野菜の生育に十分な日が当たらないことがある。

- どの畝に何を植えるのか、通路幅をどうするかなど、なるべく日陰を作らないように、しっかりプランニングすることが大切。

◆栽培事例Ⅰ：東西畝が良い野菜：地這いのキュウリ、スイカ、カボチャ、メロンなどのウリ類。



- ウリ類は、太陽の光に向かってつるを伸ばすので、東西畝に苗を植付け、つるを南側に伸ばすと生育が旺盛になる。

◆栽培事例Ⅱ：ショウガ、パセリ、ミツバ



- 日陰を好むショウガ、パセリ、ミツバなどは、草丈が高くなるサトイモやナスなどの北側の畝に植え付けると良い。

◆栽培事例Ⅲ：トマト、ナス、ピーマン



- 日が高く、太陽光線の強い晩春から、早秋の時期は、日陰ができにくいので、東西畝の北側に、光を好むトマト、ナス、ピーマンなどの栽培も可能である。

【南北畝、東西畝のどちらでも良く育つ野菜】

◆栽培事例Ⅰ：草丈が低く、光に対する要求性が低い葉菜類

- ホウレンソウ、シュンギク、コマツナ、チンゲンサイ、レタスなど。



◆栽培事例Ⅱ：光に対する要求性は高いが草丈が低い野菜

- イチゴ、タマネギ



◆栽培事例Ⅲ：草丈はある程度高いものの、光に対する要求性の低い野菜

- ダイコン、ブロッコリー、キャベツ、ニンジン、カブ



※どちらでもよく育つ野菜の畝づくりのポイント：畑の傾斜や作業性を考えて、畝を作る。

(執筆 茂垣)

月 グルメ直行便 頒布会 月

JA水郷つくばでは、あなたが選ぶ「北の旬・南の幸」を募集しています。大自然の環境に恵まれた北海道の食文化、歴史や伝統に培われた南国九州の味覚をご紹介します。

2ヶ月に一度、ご自身で好きな商品を選択し、あなただけのオリジナルコースを設定してください。

カタログのお問い合わせ、お申し込みは各支店窓口までご連絡ください。

お申込期間：2024年2月上旬

～4月19日まで

年会費 47,952円 (税込) 年6回分

※令和6年6月に口座引き落としとなります

頒布会期間

2024年6月から2025年4月まで

(2024年6月、8月、10月、12月、2025年2月、4月にお届けします)

① 1商品あたり

3,996円×
2商品

(配送料・消費税込)

② 1商品あたり

7,992円×
1商品

(配送料・消費税込)

① 2あわせ便
対象月に2商品
選んで7,992円。

② スペシャル便
対象月に1商品
選んで7,992円。



1商品あたり 3,996円(税込) 年会費 47,952円(送料・税込)

頒布期間 (2024年) 6月から (2025年) 4月まで

※カタログ参考例 (2あわせ便) ↓

6月

2あわせ便

2商品

送料込7,992円(税込)

A・E・C・H・I・L・Mはフリー2あわせ便の商品からお好みの商品をお選びください。(同一商品重複不可)

※2あわせ便、フリー2あわせ便を最新賞品の場合、スペシャル便、フリー2あわせ便には重複してご応募できません。



A 真ホッケと縞ホッケ

3,996円(税込)



B 昆布めたらこ

3,996円(税込)



C 本巻鶏鍋 北海道スープカレー

3,996円(税込)



C フルーツカクラーナ

3,996円(税込)



H 食べきりスイーツセット

3,996円(税込)



D さっぱり焼鳥 焼牛丼

3,996円(税込)



R 牛すきコロックと蟹爪クリームコロック

3,996円(税込)



K 北海道四元豚のしゃぶしゃぶ用

3,996円(税込)



L 海鮮唐揚げセット

3,996円(税込)



E 粒たっぷりポテトグラタン&海鮮クリームコロック

3,996円(税込)



S 北海道合挽きハンバーグ

3,996円(税込)



T ベーコンソース

3,996円(税込)



M 大分県の活りゆきゅう漬

3,996円(税込)



M 大分県の活りゆきゅう漬

3,996円(税込)

第25回 春期農機・生産資材展示会

スプリング フェア 2024

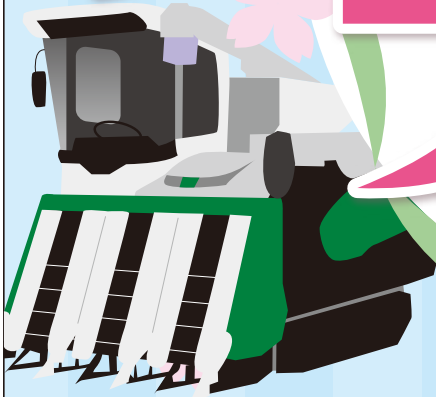

3 / 2 土 ・ 3 日

午前9時～午後3時

午前9時～午後2時



会場

JA全農いばらき 農機総合センター 特設会場

東茨城郡茨城町大字小幡字栗林443-3

中古農機情報は「パネル展示」で行います。
実物の展示はございません。

MAP

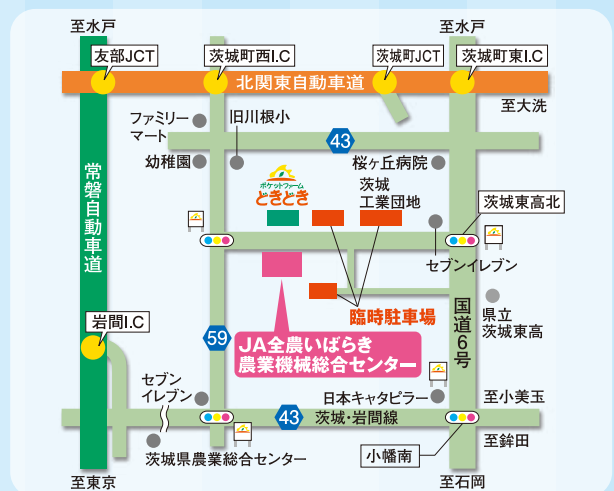

お問い合わせは最寄りのJAまで

JAグループ茨城

●主催 / JAグループ茨城
茨城県JA農機技術指導員協議会・JA全農いばらき

共同購入 第3弾

生産者&JA

共同購入コンバイン 誕生!!

全国7千名
以上の
稲作生産者の
声を反映

型式

YH448AEJU

メーカー希望小売価格

670万円(税抜)

4条刈り

51.5馬力
(グロス)

48.4馬力
(ネット)

主な機能

●車体水平制御

機体が左右に傾いても水平に保つ

●常時駆動方式(FDS)

**湿田作業でもなめらかな旋回と
安定した直進ができる**

●自動こぎ深さ制御

●オーガ自動制御
(旋回・収納)

●刈取オートクラッチ

●揺きこみペダル

●手こぎ安全装置

●オートデセル
(エンジン回転自動制御)

●無給油で概ね1日作業
(おおよそ6時間を想定)が
おこなえる燃料タンク(43ℓ)



SIDE



BACK

JAグループからのお願い
【お問い合わせは最寄りのJAまで】

注文いただいてから納品まで4カ月程度かかります。
令和9年5月までにご注文をお願いします。

JAグループ / 全農

JAグループは生産者の需要を取りまとめ、一括発注を行うことで、
メーカーは製造・流通の効率化をはかり、生産者へ価格メリットを還元します。

家

創刊100周年に向けて
『家の光』が

2024年5月号から
誌面リニューアル!!

□IE no HIKARI

表紙は
こんな感じ!
(デザインイメージです)



リニューアルの
ポイント

3つのもっと

お申し込みは
お近くの
JAへ

もっと

カラーページを増やし
デザインを一新

カラーページを16ページ増。文字は大きく、写真・イラストを効果的に配置。「もっと見やすく、もっと元気に人のぬくもりを感じる」誌面づくり。

もっと

活用しやすく
読み応えのある
内容に

毎号の特集企画をボリュームアップ!一つのテーマを多角的に取材。より活用しやすく読みごたえのある誌面に。

もっと

地域・JAに関する
情報を充実

地域情報特集(現・ふるさとダイアリー)を増ページ。農業・農村が抱える課題の解決に役立つ事例などを多方面から紹介。JAに関する連載もカラーページに変更。

の光

農業者の皆様へ

不法就労させた事業主も処罰の対象となります！

STOP！不法就労

県内不法就労者数全国ワースト

約7割が農業に従事！！

(出入国在留管理庁統計)

【農業を営む皆様へ】

～不法滞在者や就労資格の無い外国人を雇うと～

○ **不法就労助長**で

3年以下の懲役若しくは300万円以下の罰金又はその両方を科せられることがあります。

○ 外国人を雇用する際には
在留カードの
「在留期間(満了日)」欄や
「就労制限の有無」欄を
必ず確認してください。

● 不法就労者数の現状 (全産業)

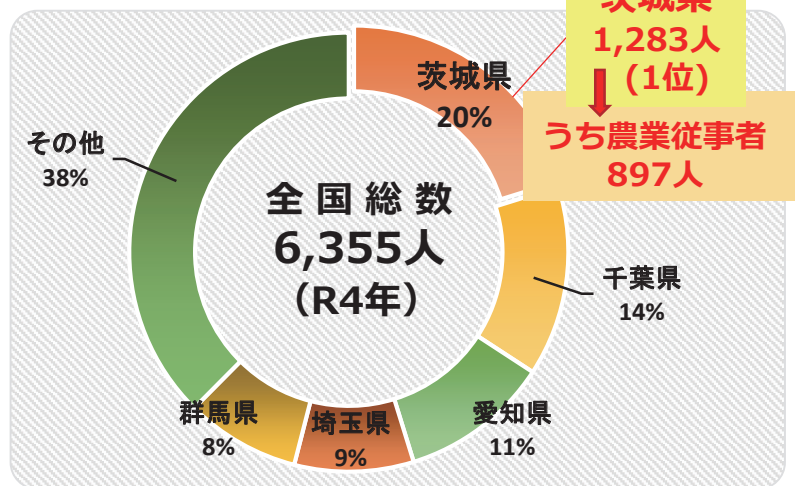

(出入国在留管理庁統計)



(チラシに関する問い合わせ先)
茨城県 農林水産部 農業経営課
就農・農業参入支援室
029-301-3844

茨城県警察本部
外事課・生活環境課
029-301-0110



理事会報告

第11回 令和5年12月21日(木) 開催

協議事項

- (1) 茨城県常例検査結果の通知事項に対する改善状況報告について(案)
- (2) 経理規程附属規定「決算実施要領」の一部変更について(案)
- (3) 「JAバンク利用者保護等管理規程」の一部改正について(案)
- (4) ⑥出資金の口数変更について(案)
- (5) その他

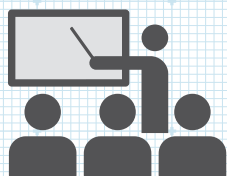

報告事項

- (1) JA水郷つくば不祥事再発防止策の取組状況および次期重点事項について
- (2) 令和5年度コンプライアンス・プログラム兼個人情報保護計画及び内部統制整備基本計画の進捗状況報告について
- (3) 令和5年度 第4四半期余裕金運用方針について
- (4) 令和5年度 年末一時金の支給について
- (5) 定期貯金ウインターキャンペーン2023の実績報告(中間)について
- (6) ⑥理事に対する融資実行報告について
- (7) その他

無料

JA水郷つくば 年金相談会

3月30日(土) 9:00~15:00

会場：霞ヶ浦支店

住所：かすみがうら市深谷3434-12

TEL：029-897-0583

担当：荒木

※相談会は予約制になっておりますので、
事前にお電話でご予約をお願いいたします。



お花で送る

オーダーメイド家族葬



一人ひとりの個性や人生を大切にしたいオーダーメイドの家族葬。
JA水郷つくばでは心温まる家族葬をお手伝い。
事前相談で悔いのないお葬式を。

JA 水郷つくば
ホームページはこちらから



《竜ヶ崎・利根・牛久地区》

《阿見・美浦地区》

《土浦・かすみがうら地区》

JAホール竜ヶ崎

住所：龍ヶ崎市6007-2
TEL:0297-62-0052
FAX:0297-62-0288

総合葬祭 こすもす阿見

住所：稲敷郡阿見中央1-3-1
TEL:029-888-4414
FAX:029-887-8553

セレモニーセンター

住所：土浦市並木2-10-32
TEL:029-821-0121
FAX:029-823-5130

* 各会場において新型コロナウイルス感染対策を実施しておりますが、ご来場の際はマスクの着用などご自身での感染症予防をお願い致します。

土浦 防犯ニュース



令和6年2月号
土浦警察署



金属盗難急増中!

県内では、**太陽光発電設備**
(ケーブル)・金属板・水道の
蛇口・水田のバルブ・側溝蓋
(グレーチング)等を狙った窃
盗事件が多発しています。

不審な人・車を見かけた際は
すぐに110番通報をお願いします
ます!!



管理者の皆様へ

●定期的な見回り

金属等の盗難は、人目に付かない
閑散とした場所で多く発生しております。

警察ではパトロールを強化中ですが
管理物件の定期的な確認をお願いいた
します。



●防犯カメラや照明器具の設置

犯人は、見られることや証拠が残る
ことを嫌がります。

防犯カメラは、犯行を断念させたり、
被害に遭った際の犯人検挙に結び
つく可能性がありますので、設置に
御協力をお願いいたします。



写真：宮崎

JA水郷つくばパソコン研究会

皆さん、こんにちは。いかがお過ごしでしょうか。早いもので2月になりました。寒さも厳しくなってきましたが、どうぞご自愛ください。

さて、本月の特集はチャット形式で知りたい情報を得られるAIです。、知りたい情報についての質問を考えて質問すれば、Bing AIが検索して知りたい情報をまとめて提供してくれます。もし、回答に対して疑問があれば、会話のように再び質問が可能です。同じ問題に対して違う角度から質問することにより、回答の精度が上がっていきます。

事務局：営農企画課 担当：折本 ☎029-823-7001
メール：dappepc@gmail.com 小林

定例会予定

メール問合せ QRコード▶



2月 | 13日 定例会、27日 PCフォーラム発行、講座

3月 | 5日 Web 12日,19日 定例会 各種講座など
26日 総会 午後7時より

今の特集

Bing AI Chatについて

Bing AI Chatは、Microsoft社が開発した対話型のAIチャットツールであり、2023年2月にリリースされました。ユーザーからの質問に対して、AI技術を活用してさまざまな情報を収集・抽出し、チャットで適切な回答を行うことが可能です。Web検索機能があるので最新情報にアクセスできたり、画像のアップロードや生成ができるマルチモーダル対応が可能であるなど、無料とは思えない高性能のAIチャットでOpenAIのGPT-4を搭載しています。

通常、ChatGPTでGPT-4を利用するにはChatGPT Plus（月額20ドル）に契約する必要があるのですが、Bing AI Chatなら無料でGPT-4を利用できるので非常にオトクになります。

ChatGPTそのものは、2021年9月までのインターネット上の情報を学習していますが、Web検索機能がないため最新情報の取得・活用に弱いという弱点があります。一方Bing AI Chatは「Bing」という検索エンジンを活用して、リアルタイムの最新情報にもアクセスして回答することが可能となっています。

ChatGPTでは回答の根拠（情報ソース）が示されないため、その回答の信憑性を確認（ファクトチェック）するのが面倒、というデメリットがあります。

しかし、Bing AI ChatはWeb検索で取得した情報の出典をリンクつきで提示してくれます。これにより、ユーザーは情報の信憑性を確認（ファクトチェック）できます。

例えば、「GPT-4」とは？と聞いてみると

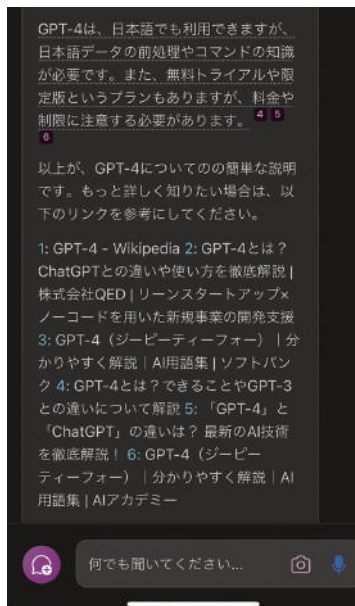

またChatGPTでは、画像のアップロードを行うことはできませんが、Bing AI Chatでは2023年7月のアップデートによって、新たに画像のアップロードができるようになりました。つまりBing AI Chatは、ChatGPTでは実現できていない「文字と画像を一体的に処理する」マルチモーダル対応を実現しています。このアップデートにより、ユーザーはBing AI Chatに画像をアップロードし、その内容に基づく質問をすることができるようになりました。

ChatGPTでは画像を生成することはできませんが、Bing AI Chatはテキストから画像（イラストや写真）を生成することが可能です。例えば、以下のように「かわいい羊のイラストが見たい」というプロンプトで、かわいい羊の画像を生成してくれました。

産総研の資料にマルチモーダルについての記事があります。マルチモーダルAI (multimodal AI) とは、異なる種類の情報をまとめて扱うAIのことです。例えば、画像、音声、テキストという異なる情報を組み合わせたり、お互いに関連付けたりして処理します。

マルチモーダルAIの応用例としてわかりやすいのは、防犯カメラです。通常の防犯カメラは音の無い映像だけを記録するので、向かい合う2人が陽気におしゃべりしているのか、言い争いしているのかは細かい表情が分からなければ判断できません。ここに音に

関係する情報を加えることで、話し声の内容やトーンから、より危険な場面なのかどうかをさらに精度高く判別できるようになります。

(担当：宮崎)

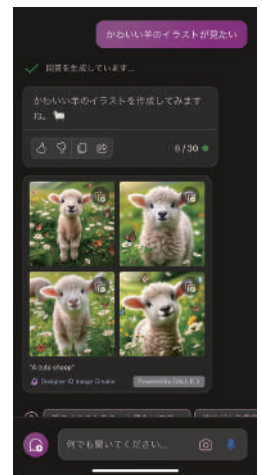

マルチモーダルAIの例

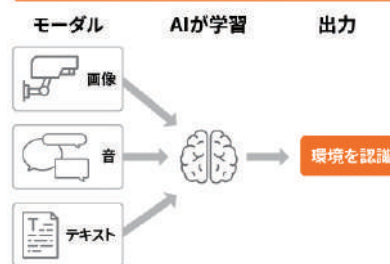

研究会HP



JA広報誌WEB版



html編集してHP作り



ブログ



3月のあなたの運勢

モナ・カサンドラ

プロフィール
占いを学術的に解析する「ルネ・ヴァン・ダール研究所」の研究生となり、占星学のロジックを徹底的に解説・探求。コンピュータによるホロスコープ作成の道を拓いた。現在は執筆活動を始め、さらなる占星の研究を重ねている。

牡羊座 3/21～4/19

全体運 上昇運です。一つ一つ丁寧に進めていきましょう。春の女神がほほ笑みます。好情報も入手できそうです
健康運 友人と一緒に新しい健康法を試してみましょう
幸運の食べ物 春キャベツ

牡牛座 4/20～5/20

全体運 運勢は穏やか。交友関係が活発化。楽しい話が舞い込みそう。あなたも面白い話を披露して、技術習得の勉強が吉
健康運 不調を感じたら休息を。無理をしないのが一番
幸運の食べ物 ウド

双子座 5/21～6/21

全体運 油断は禁物。いつも使っている道具だからこそ安全点検をしっかりと。その心がけが福を招きます。連絡は早めに
健康運 筋力アップのチャンス。ハードなトレーニングも吉
幸運の食べ物 シイタケ

蟹座 6/22～7/22

全体運 新しい情報を積極的に取り入れましょう。良い思い付きが得られるはず。旅行の計画を立てるのもお勧めです
健康運 体を温めて。特におなか周りは冷やさないこと
幸運の食べ物 クレソン

獅子座 7/23～8/22

全体運 想定外の事態になっても慌てないように。経験者の話はとても参考になります。手を貸してもらえることも。相談を
健康運 けがに注意。準備運動で体をほぐしましょう
幸運の食べ物 アシタバ

乙女座 8/23～9/22

全体運 あれこれやらなければと思いがち。状況を整理して優先順位の低いものは除いていきましょう。計画的に動いて
健康運 デトックスにツキ。ハーブティーやサウナをどうぞ
幸運の食べ物 タマネギ

天秤座 9/23～10/23

全体運 勢い余ってフライングをしないように。マナーを守ってこそあなたの良さが光ります。細かい作業にツキ
健康運 さまざまなスポーツを楽しんで。記録更新にも期待
幸運の食べ物 カブ

蠍座 10/24～11/22

全体運 好調運。ただ準備不足で働くのは避けて。下調べをしておけば好結果が期待できます。レジャー運も良好です
健康運 痛みや不調は早めにケアを。休息が大切
幸運の食べ物 パセリ

射手座 11/23～12/21

全体運 気になることが多い。気の置けない友人たちとの時局が心の慰めに。部屋の整理整頓をすると運気アップ
健康運 遊び感覚でできる体力アップ方法がお勧め
幸運の食べ物 カリフラワー

山羊座 12/22～1/19

全体運 交流会やセミナーに参加を。見聞を広めると幸運が舞い込みます。友人たちと遊びに行くのもお勧め。旅行も吉
健康運 食事はバランス良く。旬のものをたくさん食べて
幸運の食べ物 ミツバ

水瓶座 1/20～2/18

全体運 頑張りが利きます。力業でなんとかなれることも多いですが周囲への配慮も忘れずに。買い物運があります
健康運 ハードな作業もばっちりこなせます。スポーツが吉
幸運の食べ物 カラシナ

魚座 2/19～3/20

全体運 好調運。積極的に主導権を握りましょう。目立つことも開運につながります。ヘアスタイルを変えるのもお勧め
健康運 足元を温めて。手や足の指の運動にツキ
幸運の食べ物 ニラ

クロスワードパズル

Q 二重マスの文字をアルファベット順に並べてできる言葉は何でしょうか？

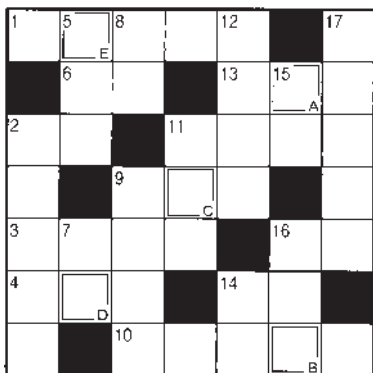

ヨコのカギ

- 3月下旬から4月上旬までの学校の休暇
- イエスの反対語
- 俳句や和歌で規定より音数が多いもののこと
- いいかげんなことはしません
- 海に潜って貝などを採ります
- どこからか梅の花の——が漂ってきた
- 卒業生が校長から卒業——を授与された
- 捕手とバッテリーを組みます
- 原稿——、投票——
- 雨宿りのときに借ります
- 姫路や彦根、松本のものがある名

タテのカギ

- 歌のうまさを競うイベント
- 釣りで使う擬餌針のこと
- 舌で感じ取るもの
- 日本一高いものは3776mあります
- 「峠の——」は群馬県・JR横川駅の名物駅弁です
- 人や車が行き来する道のこと
- このような役を演じられるとは役者——に尽きます
- ものを記憶する器官
- ホルスタイン、ジャージーといえは
- 寄せ書きに使ったりサインをもらったり
- ホワイトデーに贈ることもある、ふわふわと軟らかいお菓子

住所・氏名・年齢・感想をそえて下記の宛先までお送りください。
抽選で5名様にクオカード500円分が当たります！
※当選者の発表は発送をもって代えさせていただきます。

2/29(木)メ切

〒300-0833 土浦市小岩田西1丁目1-11
JA通信水郷つくば編集係 FAX 029-824-4086
E-mail: jatuti.somu11@ja-ibaraki.jp

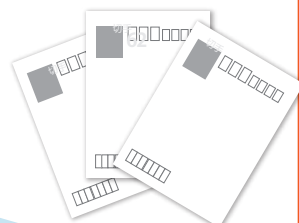

前号の答え「シユプール」でした

万一の災害に備え、 保障の準備は万全ですか？



建物更生共済へご加入の皆さまへ

必ずご確認ください！

地震への備え！！

地震により損害が発生した場合の保障は十分ですか？

- 備え有(保障有)
- 備え無(未加入)

特に地震による損害の場合、せっかくご加入いただいても、ご加入内容やご加入金額によっては、十分な保障を受けることができない場合があります。
※地震共済金のお支払い条件やお支払いする共済金の額につきましては、JAの担当者までお尋ねください。

「家財」の保障は大丈夫ですか？

- 備え有(保障有)
- 備え無(未加入)

家財にはテレビなどの高価な家電や食器、衣類など家の中の生活用品のほとんどが含まれます。地震の揺れや地震に伴う家屋の損壊により損害を受けた場合、修理や新たな購入費などに多大な費用がかかります。

未加入の物件はありませんか？

- 備え有(保障有)
- 備え無(未加入)

地震・火災・自然災害に対する保障への加入がない場合、もしものときに多大な費用が掛かってしまう場合があります。敷地内に限らず、所有する物件の保障への加入有無を確認してください。JAの建物更生共済は火災や自然災害まで幅広く保障し、地震保障も自動付帯なので安心です。

この資料は概要を説明したものです。詳細は、「重要事項説明書(契約概要・注意喚起情報)」および「ご契約のしおり・約款」を必ずご覧ください。

お問い合わせは、各支店窓口まで

[2308990118]